



(Stand: 21.11.2017)

Landkreis Rostock Jugendhilfeplanung

Teilplanung I Kindertageseinrichtungen / Kindertagespflege 2018 - 2020

<u>Inhaltsverzeichnis</u>	Seite
1. Ausgangssituation	3-7
2. Ziele und Aufgaben	7
3. Bedarfserhebung / Bedarfsermittlung	8
3.1 Planungsregion (PR)	
3.1.1 Amt Neubukow – Salzhaff	8-12
3.1.2 Stadt Neubukow	13-17
3.1.3 Stadt Kröpelin	18-21
3.1.4 Handlungsempfehlung für die PR Amt Neubukow-Salzhaff, Stadt Neubukow, Stadt Kröpelin	22
3.2 Planungsregion	
3.2.1 Amt Bad Doberan – Land	23-28
3.2.2 Stadt Bad Doberan	29-34
3.2.3 Ostseebad Kühlungsborn	35-39
3.2.4 Handlungsempfehlung für die PR Amt Bad Doberan-Land Stadt Bad Doberan, Ostseebad Kühlungsborn	40
3.3 Planungsregion Amt Warnow – West	41-45
3.4. Planungsregion Gemeinde Satow	46-50
3.5 Planungsregion Amt Schwaan	51-55
3.6 Planungsregion Amt Bützow – Land	56-60
3.7. Planungsregion Amt Krakow am See	61-66
3.8 Planungsregion Amt Gnoien	67-71
3.9 Planungsregion Amt Laage	72-76
3.10 Planungsregion	
3.10.1 Amt Güstrow – Land	77-82
3.10.2 Stadt Güstrow	83-88
3.10.3 Handlungsempfehlung für die PR Amt Güstrow-Land, Stadt Güstrow	89
3.11 Planungsregion Amt Carbäk	90-95
3.12 Planungsregion Gemeinde Sanitz	96-99
3.13 Planungsregion Amt Rostocker Heide	100-104
3.14 Planungsregion Amt Tessin	105-109
3.15 Planungsregion Ostseeheilbad Graal – Müritz	110-113
3.16 Planungsregion Gemeinde Dummerstorf	114-118
3.17 Planungsregion	
3.17.1 Amt Mecklenburgische Schweiz	119-124
3.17.2 Stadt Teterow	125-129
3.17.3 Handlungsempfehlung für die PR Amt Meckl. Schweiz Stadt Teterow	130

1. Ausgangssituation und Planungsmethodik

Der Jugendhilfeteilplan I - Kindertageseinrichtungen / Kindertagespflege 2018 - 2020 untersucht den Bestand, die Auslastung und die Inanspruchnahme von Kindertageseinrichtungen und der Kindertagespflege und bildet die zum jetzigen Zeitpunkt erkennbaren Bedarfe ab. Anhand der im Nachfolgenden beschriebenen Daten und Prognosen wurden Berechnungen auf der Ebene der Ämter, amtsfreien Städte und Gemeinden vorgenommen. So konnten örtliche Gegebenheiten und Entwicklungen Berücksichtigung finden. Bei der Analyse wurden Wechselwirkungen zwischen einzelnen Gebieten erkennbar, die Auswirkungen auf die Ermittlung zukünftiger Bedarfe haben. Aus diesem Grund erfolgte eine Zusammenfassung einzelner Ämter, amtsfreier Städte und Gemeinden in erweiterten Planungsregionen. Abweichend hiervon erfolgte die Bedarfsermittlung für Horte unter Berücksichtigung der Einzugsbereiche der Grundschulen sowie der Annahme, dass die Kinder dort einen Hort besuchen.

Die Jugendhilfeplanung verfolgt das Ziel einer ortsnahen und bedarfsgerechten Versorgung aller Kinder des Landkreises Rostock. Daher wurden alle zukünftig im Landkreis lebenden Kinder berücksichtigt, obwohl bekannt ist, dass jährlich ca. 1.000 Kinder außerhalb des Landkreises betreut wurden. Nur in wenigen Regionen wurde davon ausgegangen, dass sich weiterhin Eltern im Rahmen des Wunsch- und Wahlrechtes für eine Betreuung in der Hansestadt Rostock entscheiden.

1.1 Bestand an Einrichtungen und Tagespflegepersonen am 01.06.2016

Der Bestand umfasst das vorhandene Angebot an Einrichtungen und Plätzen in den Betreuungsformen Krippe, Tagespflege, Kindergarten und Hort am Stichtag 01.06.2016. Dieser Tag wurde gewählt, um den Monat der höchsten Auslastung zu erfassen.

Im Landkreis Rostock standen gemäß der erteilten Betriebs- bzw. Pflegeerlaubnisse insgesamt 157 Kindertageseinrichtungen sowie 120 Kindertagespflegepersonen mit insgesamt 16.241 Plätzen für die Förderung der Kinder in Tagesbetreuung zur Verfügung. Davon 2.946 Plätze für die Altersgruppe 3 Monate bis 3 Jahre (Krippe), 6.868 Plätze für die Altersgruppe 3 bis 6/7 Jahre (Kindergarten), 5.874 Plätze für die Altersgruppe 6 bis 10/11 Jahre (Hort) in Kindertageseinrichtungen sowie 553 Plätze bei Kindertagespflegepersonen.

Nachfolgende Übersicht zeigt die Anzahl der Kindertageseinrichtungen und der Tagespflegepersonen nach Ämtern und amtsfreien Städten und Gemeinden sowie deren Platzkapazitäten.

Amt / Gemeinde / Stadt	Anzahl Kita / Hort	Kapazität Krippe	Kapazität Kindergarten	Kapazität Hort	Anzahl Tagespflegepersonen	Kapazität Tagespflege
Amt Bad Doberan - Land	8	147	329	208	10	37
Amt Bützow - Land	11	164	502	411	11	53
Amt Carbäk	6	117	258	189	4	19
Amt Gnoien	5	83	195	63	0	0
Amt Güstrow - Land	8	117	230	197	3	15
Amt Krakow am See	9	136	281	242	3	15
Amt Laage	7	124	286	259	6	30
Amt Mecklenburgische Schweiz	10	93	225	97	6	30
Amt Neubukow - Salzhaff	4	82	167	78	2	9
Amt Rostocker Heide	5	145	325	343	4	19
Amt Schwaan	7	107	254	253	3	15
Amt Tessin	7	105	205	196	3	14
Amt Warnow - West	8	242	470	586	10	45
Bad Doberan	9	163	454	491	6	23
Barlachstadt Güstrow	22	383	1062	998	24	124
Gemeinde Dummerstorf	5	140	251	164	5	22
Gemeinde Sanitz	4	114	243	168	5	19
Gemeinde Satow	5	78	175	142	3	12
Graal - Müritz	1	40	112	88	2	9
Kröpelin	2	66	168	110	3	10
Neubukow	4	62	132	176	2	9
Ostseebad Kühlungsborn	3	105	224	175	1	4
Teterow	7	133	320	240	4	20
Gesamt Landkreis Rostock	157	2.946	6.868	5.874	120	553

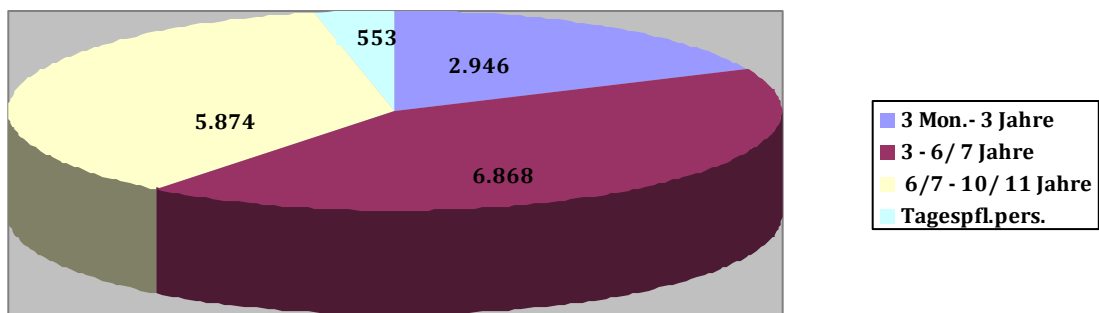

Für die Bedarfsberechnungen wurden die am 31.07.2017 vorhandenen Einrichtungen und Tagespflegepersonen mit der entsprechend der Betriebs- oder Pflegeerlaubnis festgelegten Kapazität berücksichtigt. Vorgenommene Veränderungen in der Kapazität in den Folgejahren erfolgten immer dann, wenn konkrete Maßnahmen bekannt waren, dies bezieht sich auch auf die mit Hilfe des Investitionsprogramm „Kinderbetreuungsfinanzierung“ 2015 bis 2018 zusätzlich geschaffenen Plätze.

1.2 betreute Kinder am 01.06.2016

Insgesamt wurden 14.504 Kinder in Kindertageseinrichtungen im Landkreis Rostock betreut, davon 253 Kinder aus Städten und Gemeinden außerhalb des Landkreises. Darüber hinaus wurden 1.141 Kinder aus unserem Landkreis in Einrichtungen außerhalb unseres Landkreises, überwiegend in der Hansestadt Rostock betreut.

Des Weiteren wurden 450 Kinder durch Kindertagespflegepersonen innerhalb des Landkreises Rostock betreut, darunter 10 Umlandkinder. 34 Kinder aus unserem Landkreis wurden bei Tagespflegepersonen außerhalb unseres Landkreises betreut.

Somit wurden insgesamt 15.866 Kinder aus dem Landkreis Rostock in Kindertageseinrichtungen und bei Kindertagespflegepersonen innerhalb und außerhalb des Landkreises zum o. g. Stichtag betreut. Davon 3.017 Kinder in Krippe und Tagespflege, 7.373 im Kindergarten und 5.476 Kinder in Horten.

1.3 Auslastung des vorhandenen Bestandes

Die Auslastung stellt die Nutzung der vorhandenen Plätze durch Kinder der jeweiligen Altersgruppen dar. Der Auslastungsgrad ist die Relation zwischen Auslastung und Bestand an Plätzen in Prozent.

Die Anzahl der Kapazitäten lt. Betriebs- bzw. Pflegeerlaubnisse zum Stichtag 01.06.2016 sowie die zu diesem Zeitpunkt belegten Plätze bilden die Grundlage der Berechnung der Auslastung.

Die so ermittelte Auslastung in den Einrichtungen und bei den Tagespflegepersonen lag zu diesem Zeitpunkt insgesamt bei 92,1%. Davon in der Krippe 82,4 %, im Kindergarten 101 %, im Hort 87,4 % und bei den Tagespflegepersonen 81,4 %.

Bei der Ermittlung zukünftiger Bedarfe wurde davon ausgegangen, dass in den Förderarten Krippe, Kindertagespflege und Kindergarten eine maximale Auslastung von 96,0 % erreicht werden kann. In der Förderart Hort liegt diese bei 100,0 %.

1.4 Betreuungsquote

Die Betreuungsquote gibt in Prozent an, wie viele der in den Ämtern und amtsfreien Städten und Gemeinden des Landkreises Rostock lebenden Kinder die für ihre jeweilige Altersgruppe vorgesehene Förderart nutzen. Sie beschreibt somit die Inanspruchnahme der Angebote des Bestandes aus der Perspektive potentieller Nutzer.

Die in der Planung ausgewiesenen Betreuungsquoten für die jeweilige Region basieren einerseits auf den Angaben der Ämter und amtsfreien Städte und Gemeinden und andererseits auf den Meldungen der Träger von Kindertageseinrichtungen bzw. von Kindertagespflegepersonen für die Jahre 2015 und 2016. Diese ermittelte Quote wurde bei der Berechnung zukünftiger Bedarfe für die Jahre 2017 bis 2020 unverändert beibehalten.

1.5 Bevölkerung und deren Entwicklung

Daten zur Bevölkerungsentwicklung ab dem Jahr 2012 des Statistischen Landesamtes MV (StatLA M-V) sowie Angaben der Städte und Gemeinden bzgl. der Bevölkerungsentwicklung für die Altersgruppe 1 – 10/11 Jahre wurden in die Betrachtung einbezogen.

Übersicht Bevölkerungsentwicklung StatLA M-V nach ausgewählten Altersgruppen im Landkreis Rostock gesamt

Jahr	unter 3 Jahre	3 - 6 Jahre	6 - 11 Jahre
2012	5.068	5.370	9.022
2013	4.928	5.485	9.151
2014	5.147	5.531	9.283
2015	5.343	5.675	9.499

Die Berechnung zukünftiger Bedarfe an Betreuungsplätzen erfolgte auf der Grundlage der für den Landkreis Rostock ermittelten Ergebnisse der WIMES Bevölkerungsprognose 2030 vom Januar 2017 für die jeweiligen Altersgruppen.

WIMES Bevölkerungsprognose für den Landkreis Rostock gesamt

Prognose	2016	2017	2018	2019	2020	2021	2022	2023	2024	2025
Kinder im Alter 1 - 6,5 Jahre	10.514	10.578	10.704	10.865	10.957	10.976	11.029	11.077	11.082	11.035
Kinder im Alter 6,5 - 10,5 Jahre	7.965	8.165	8.267	8.296	8.318	8.394	8.486	8.598	8.654	8.651

Bei der Ermittlung zukünftiger Bedarfe bei der Förderart Krippe und Tagespflege wurden Kinder im Alter von unter einem Jahr nicht berücksichtigt, da auch in der Vergangenheit nur eine geringe Anzahl dieser Kinder betreut wurde.

Die WIMES Bevölkerungsprognose prognostiziert für ausgewählte Regionen einen Bevölkerungszuwachs durch den Nachzug von Familienangehörigen von anerkannten

Flüchtlingen. Da bereits zum jetzigen Zeitpunkt bekannt ist, dass für die Barlachstadt Güstrow für das Jahr 2017 diese Prognose nicht eingetreten ist, wurden gesonderte Berechnungen vorgenommen.

2. Ziele und Aufgaben

Der Bedarf an Plätzen für Kinder unter drei Jahren bis zum Schuleintritt ist in den letzten Jahren, nicht nur in den Ballungsgebieten, sondern auch im ländlichen Raum, gestiegen. In Kenntnis der Bedeutung der frühkindlichen Bildung nehmen Eltern verstärkt die Möglichkeit einer qualifizierten Betreuung in Kindertageseinrichtungen oder Kindertagespflege in Anspruch.

Die Förderung von Kindern in Kindertageseinrichtungen und Kindertagespflege erfüllt einen eigenständigen Erziehungs- und Bildungsauftrag. Dieser Auftrag beinhaltet die individuelle Förderung eines Kindes und die Erhaltung optimaler Entwicklungschancen. In der Bildungskonzeption für 0 bis 10-jährige Kinder in Mecklenburg Vorpommern wird Bildung als ein lebenslanger Prozess verstanden, der mit der Geburt beginnt. Die frühkindliche Bildung legt somit den Grundstein für Basiskompetenzen, die zur Entwicklung der Persönlichkeit beitragen.

Kindertageseinrichtungen verstehen sich laut § 2 KiföG M-V als familienergänzende Einrichtungen, die als Kindertagesstätte, Krippe, Kindergarten und Hort geführt werden können. In Kindertageseinrichtungen werden Kinder bis zum Schuleintritt oder schulpflichtige Kinder für einen Teil des Tages oder ganztags gefördert.

Anhand der gesetzlichen Grundlagen ergibt sich primär eine Planungsverantwortung für den Landkreis im Rahmen seiner Gesamtverantwortung als örtlicher Träger der öffentlichen Jugendhilfe, aber auch für die kreisangehörigen Städte und Gemeinden.

Der örtliche Träger der öffentlichen Jugendhilfe erstellt folglich einen prozessorientierten Bedarfsplan zur familienergänzenden Bildung, Erziehung und Betreuung von Kindern in Kindertageseinrichtungen und Kindertagespflege. Eine qualifizierte Bedarfsplanung ist Voraussetzung dafür, dass für entstehende Bedarfe passende Angebote geschaffen werden unter effizientem Einsatz kommunaler und staatlicher Fördermittel. Dies insbesondere vor dem Hintergrund des seit dem 01. August 2013 bestehenden Rechtsanspruchs auf einen Betreuungsplatz für alle Kinder vom vollendeten ersten Lebensjahr bis zum Eintritt in die Schule gemäß § 24 Abs. 2 und 3 SGB VIII.

Zukünftig ist die Teilplanung Kindertageseinrichtungen / Kindertagespflege entsprechend den Erfordernissen bedarfsgerecht fortzuschreiben. Hierzu sind in den nächsten Jahren insbesondere die tatsächliche Bevölkerungsentwicklung und mögliche Veränderungen in der Betreuungsquote zu beobachten.

3. Bedarfserhebung / Bedarfsermittlung

3.1 Planungsregion Amt Neubukow – Salzhaff / Stadt Neubukow / Stadt Kröpelin

Um eine fundierte Bewertung der Bedarfe für das Amt Neubukow – Salzhaff und die Städte Neubukow und Kröpelin vornehmen zu können, ist die Bildung einer erweiterten Planungsregion für die Förderarten Krippe/Tagespflege und Kindergarten erforderlich. Dies ergibt sich insbesondere aus folgenden Aspekten:

- räumliche Nähe
- bereits in der Vergangenheit und auch aktuell wurden und werden Kinder wechselseitig in Einrichtungen des jeweils anderen Territoriums betreut
- zur Erfüllung des Sicherstellungsauftrages des örtlichen Trägers der Jugendhilfe ist die Förderung der Kinder in angrenzenden Städten und Gemeinden zumutbar

3.1.1 Amt Neubukow – Salzhaff

Das Amt Neubukow - Salzhaff erstreckt sich über eine Fläche von 181,64 km². Mit Stand 31.12.2015 leben im Verwaltungsbereich in 48 Orten insgesamt 6.611 Einwohner, darunter 508 Kinder im Alter von 0 – 10 Jahren (StatLA M-V). Der Hauptsitz der Amtsverwaltung befindet sich in der nicht amtsangehörigen Stadt Neubukow. Zum Amt gehören die Gemeinden Alt Bukow, Am Salzhaff, Basdorf, Biendorf, Carinerland, Kirch Mulsow und die Stadt Rerik.

Bestandserhebung

Im Amtsbereich Neubukow - Salzhaff erfolgte am 01.06.2016 die Betreuung und Förderung der Kinder im Alter von 0 bis 10 Jahren gemäß § 22 SGB VIII in fünf Kindertageseinrichtungen sowie bei zwei Tagespflegepersonen.

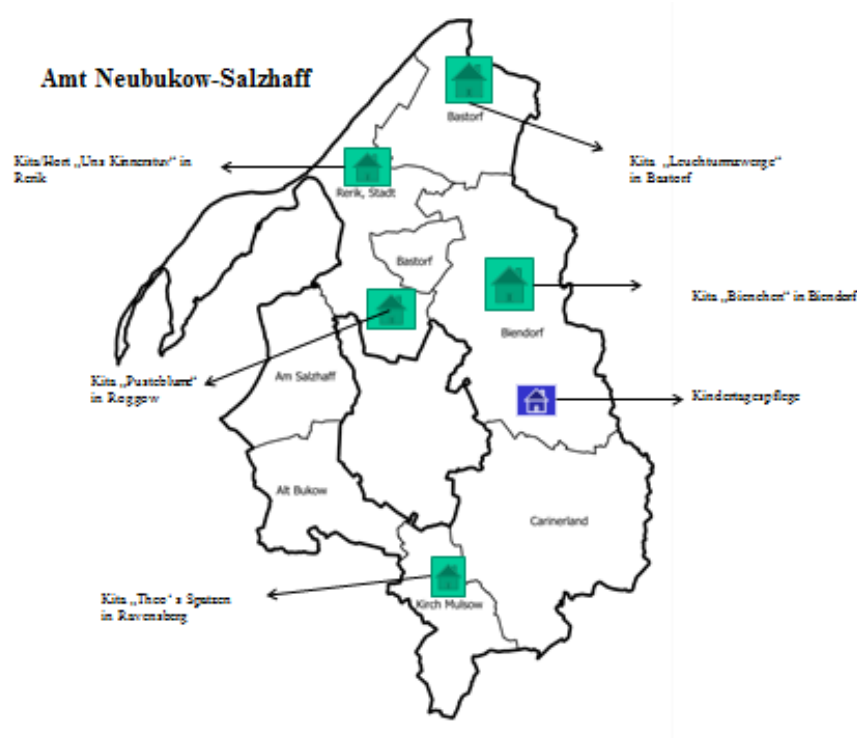

Kindertageseinrichtungen/ Kindertagespflegepersonen

Einrichtung	Träger der Einrichtung	Kapazität am 01.06.2016			
		gesamt	KK	KG	Hort
Kita/Hort "Leuchtturmwärter" Bastorf	Amt Neubukow-Salzhaff	60	18	30	12
Kita/Hort "Uns Kinnerstuv" Rerik	RV der AWO Bad Doberan e.V.	129	24	46	66
Kita "Pustelblume" Roggow	Frau K. Mutzeck	39	12	27	
Kita "Bienchen" Biendorf	DRK KV Bad Doberan	44	16	28	
Kita "Theo's Spatzen" Ravensberg	Frau M. Theodor	48	12	36	
2 Kindertagespflegepersonen		9	9		
gesamt		329	91	167	78

Übersicht Träger am 01.06.2016

Kindertageseinrichtungen gesamt	5
dav. öffentlicher Träger	1
freier Träger	4
Tagespflegepersonen	2

Auslastung der Kindertageseinrichtungen/Kindertagespflegepersonen am 01.06.2016

	Kapazität			Belegung			% Auslastung		
	KK	KG	Hort	KK	KG	Hort	KK	KG	Hort
5 Kindertageseinrichtungen	82	167	78	74	164	64	90,24%	98,20%	82,05%
2 Kindertagespflegepersonen	9			8			88,89%		
insgesamt	91	167	78	82	164	64	90,11%	98,20%	82,05%

Nachfolgende Übersicht zeigt die Bevölkerungsentwicklung im Amt Neubukow – Salzhaff – Lebendgeborene in den Jahren 2006 – 2015 (StatLA M-V)

Gemeinde		2006	2007	2008	2009	2010	2011	2012	2013	2014	2015
Alt Bukow		2	3	3	2	3	3	2	4	5	4
Am Salzhaff		2	1	3	1	3	7	2	4	3	1
Basdorf		9	6	9	7	7	5	2	8	12	7
Biendorf		13	11	13	11	13	8	9	9	14	6
Carinerland		10	10	4	12	13	7	9	2	7	10
Kirch Mulsow		0	1	2	1	1	5	4	2	3	1
Rerik		17	10	8	7	16	11	14	5	9	13
Amt Neubukow-Salzhaff gesamt		53	42	42	41	56	46	42	34	53	42

Graphische Darstellung zur vorstehenden Übersicht

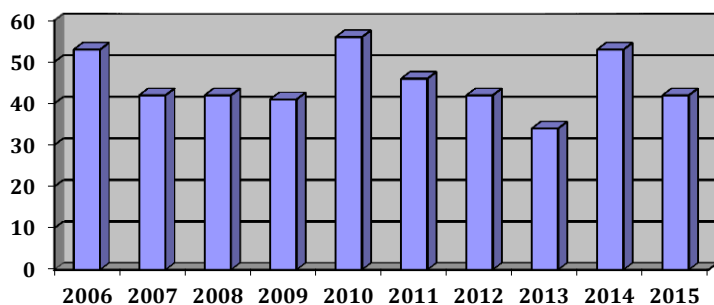

Bedarfsermittlung

WIMES Bevölkerungsprognose 2030

Prognose	2016	2017	2018	2019	2020	2021	2022	2023	2024	2025
Kinder i. Alter 1 - 6,5 Jahre	277	270	271	278	283	288	294	300	302	304
Kinder i. Alter 6,5 - 10,5 Jahre	227	229	226	215	206	203	200	203	206	207

Für die Förderart Hort wurden die Einschulungsjahrgänge 01.07.2006 bis 30.06.2016 zugrunde gelegt. Dabei wurde berücksichtigt, dass im Amt Neubukow – Salzhaff eine Grundschule in Rerik vorhanden ist, zu deren Einzugsbereich die Stadt Rerik sowie der Ortsteil Zweedorf der Gemeinde Bastorf gehören.

Folgende Übersicht zeigt die Berechnung der Anzahl der Kinder nach Einschulungsjahrgängen:

Einschulungsjahr		2014	2015	2016	2017	2018	2019	2020	2021	2022
Grundschule Rerik										
Ostseebad Rerik		15	15	16	8	18	13	9	13	12
Gem. Bastorf anteilig zur Hälfte		4	5	3	2	3	5	5	5	1
gesamt		19	20	19	10	21	18	14	18	13

1. – 4. Klasse	2017				68					
	2018					70				
	2019						68			
	2020							63		
	2021								71	
	2022									63

Da konkrete Angaben zur Anzahl der einzuschulenden Kinder ab dem Jahr 2023 nicht vorliegen, wurde der errechnete Bedarf an Hortplätzen für das Jahr 2022 in den folgenden Jahren nicht verändert.

Ermittlung der Bedarfe der einzelnen Förderarten nach § 2 KiföG M/V:

1. Förderart Krippe und Tagespflege

	2017	2018	2019	2020	2021	2022	2023	2024	2025
Anzahl Kinder 1 - 3 Jahre	98	101	104	107	109	112	112	112	112
durchschnittliche Betreuungsquote Vorjahre	78,9%	78,9%	78,9%	78,9%	78,9%	78,9%	78,9%	78,9%	78,9%
ermittelter Platzbedarf	77	80	82	84	86	88	88	88	88
Kapazität	96	96	96	96	96	96	96	96	96
Auslastungsgrad	96,0%	96,0%	96,0%	96,0%	96,0%	96,0%	96,0%	96,0%	96,0%
zur Verfügung stehende Plätze	92	92	92	92	92	92	92	92	92
Bedarf / Überhang an Plätzen	+ 15	+ 12	+ 10	+ 8	+ 6	+ 4	+ 4	+ 4	+ 4

Eine Wertung dieser Ergebnisse und die Ableitung möglicher Handlungsempfehlungen erfolgt unter Punkt 3.1.4

2. Förderart Kindergarten

	2017	2018	2019	2020	2021	2022	2023	2024	2025
Anzahl Kinder 3 -6,5 Jahre	172	170	174	176	178	183	187	190	193
durchschnittliche Betreuungsquote Vorjahre	100,0%	100,0%	100,0%	100,0%	100,0%	100,0%	100,0%	100,0%	100,0%
ermittelter Platzbedarf	172	170	174	176	178	183	187	190	193
Kapazität	166	166	166	166	166	166	166	166	166
Auslastungsgrad	96,0%	96,0%	96,0%	96,0%	96,0%	96,0%	96,0%	96,0%	96,0%
zur Verfügung stehende Plätze	159	159	159	159	159	159	159	159	159
Bedarf / Überhang an Plätzen	-13	-11	-15	-17	-19	-24	-28	-31	-34

Eine Wertung dieser Ergebnisse und die Ableitung möglicher Handlungsempfehlungen erfolgt unter Punkt 3.1.4

3. Förderart Hort

	2017	2018	2019	2020	2021	2022	2023	2024	2025
Anzahl Kinder 6,5 - 10,5 Jahre	68	70	68	63	71	63	63	63	63
durchschnittliche Betreuungsquote Vorjahre	87,0%	87,0%	87,0%	87,0%	87,0%	87,0%	87,0%	87,0%	87,0%
ermittelter Platzbedarf	59	61	59	55	62	55	55	55	55
Kapazität	82	82	82	82	82	82	82	82	82
Auslastungsgrad	100%	100%	100%	100%	100%	100%	100%	100%	100%
zur Verfügung stehende Plätze	82	82	82	82	82	82	82	82	82
Bedarf / Überhang an Plätzen	+ 23	+ 21	+ 23	+ 27	+ 20	+ 27	+ 27	+ 27	+ 27

Eine Erweiterung der Kapazität in der Förderart Hort ist im Planungszeitraum nicht erforderlich.

3.1.2 Stadt Neubukow

Die Stadt Neubukow erstreckt sich über eine Fläche von 24,99 km². Mit Stand 31.12.2015 leben in Neubukow 3.826 Einwohner, darunter 336 Kinder im Alter von 0 – 10 Jahren (StatLA M-V).

Bestandserhebung

In der Stadt Neubukow erfolgte am 01.06.2016 die Betreuung und Förderung der Kinder im Alter von 0 bis 10 Jahren gemäß § 22 SGB VIII in drei Kindertageseinrichtungen sowie bei zwei Tagespflegepersonen.

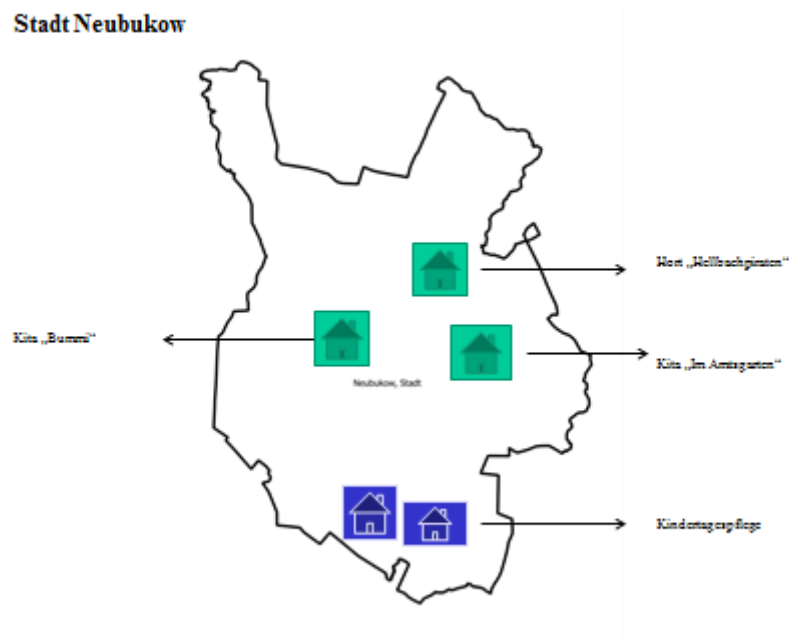

Kindertageseinrichtungen/Kindertagespflegepersonen

Einrichtung	Träger der Einrichtung	Kapazität am 01.06.2016			
		gesamt	KK	KG	Hort
Hort "Hellbachpiraten" Neubukow	Stadt Neubukow	176	0	0	176
Kita "Im Amtsgarten" Neubukow	Institut Lernen & Leben e. V.	66	26	40	0
Kita "Bummi" Neubukow	Institut Lernen & Leben e. V.	128	36	92	0
2 Kindertagespflegepersonen		9	9	0	0
gesamt		379	71	132	176

Übersicht Träger am 01.06.2016

Kindertageseinrichtungen gesamt	3
dav. bei öffentlichem Träger	1
bei freiem Träger	2
Tagespflegepersonen	2

Auslastung der Kindertageseinrichtungen/Kindertagespflegepersonen am 01.06.2016

	Kapazität			Belegung			% Auslastung		
	KK	KG	Hort	KK	KG	Hort	KK	KG	Hort
3 Kindertages- einrichtungen	62	132	176	48	143	154	77,42%	108,33%	87,50%
2 Kindertages- pflegepersonen	9			7			77,78%		
insgesamt	71	132	176	55	143	154	77,46%	108,33%	87,50%

Nachfolgende Übersicht zeigt die Bevölkerungsentwicklung in Neubukow – Lebendgeborene in den Jahren 2006 – 2015 (StatLA M-V)

Stadt	2006	2007	2008	2009	2010	2011	2012	2013	2014	2015
Neubukow	30	34	34	34	38	26	39	20	40	31

Graphische Darstellung zur vorstehenden Übersicht

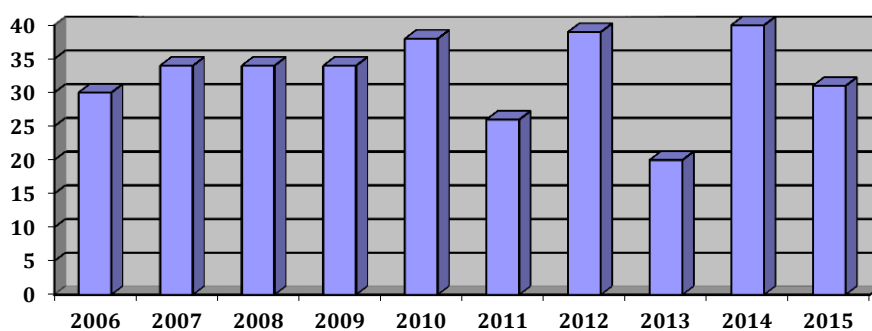

Bedarfsermittlung

WIMES Bevölkerungsprognose 2030

Prognose	2016	2017	2018	2019	2020	2021	2022	2023	2024	2025
Kinder i.Alter 1 - 6,5 Jahre	179	175	176	184	193	192	192	193	192	190
Kinder i.Alter 6,5 - 10,5 Jahre	140	138	136	133	125	125	127	134	141	140

Für die Förderart Hort wurden die Einschulungsjahrgänge 01.07.2006 – 30.06.2016 zugrunde gelegt. Dabei wurde berücksichtigt, dass sich das Einzugsgebiet der Grundschule über die Stadt Neubukow sowie die Gemeinden Alt Bukow, Am Salzhaff, Biendorf, Carinerland und Kirch Mulsow erstreckt. Nicht berücksichtigt wurde ein Ortsteil der Gem. Bastorf, da keine kleinteiligen Daten hierzu vorliegen.

Folgende Übersicht zeigt die Anzahl der Kinder nach Einschulungsjahrgang:

Einschulungsjahr		2014	2015	2016	2017	2018	2019	2020	2021	2022
Einzugsbereich										
Grd.schule Neubukow										
Stadt Neubukow		41	29	44	37	35	28	28	35	33
Gem. Alt Bukow		2	4	2	3	2	6	4	4	3
Gem. Am Salzhaff		2	4	3	6	6	3	4	4	1
Gem. Biendorf		20	14	10	11	10	8	16	8	5
Gem. Carinerland		11	9	14	11	10	9	8	8	5
Gem. Kirch Mulsow		3	0	2	2	3	2	2	3	0
gesamt		79	60	75	70	66	56	62	62	47

1. – 4. Klasse	2017					284				
	2018						271			
	2019							267		
	2020								254	
	2021									246
	2022									227

Da konkrete Angaben zur Anzahl der einzuschulenden Kinder ab dem Jahr 2023 nicht vorliegen, wurde der errechnete Bedarf an Hortplätzen für das Jahr 2022 in den folgenden Jahren nicht verändert.

Ermittlung der Bedarfe der einzelnen Förderarten nach § 2 KiföG M/V

1. Förderart Krippe und Tagespflege

	2017	2018	2019	2020	2021	2022	2023	2024	2025
Anzahl Kinder 1 - 3 Jahre	69	68	69	69	70	70	70	69	67
durchschnittliche Betreuungsquote Vorjahre	78,3%	78,3%	78,3%	78,3%	78,3%	78,3%	78,3%	78,3%	78,3%
ermittelter Platzbedarf	54	53	54	54	55	55	55	54	52
Kapazität	71	70	70	70	70	70	70	70	70
Auslastungsgrad	96,0%	96,0%	96,0%	96,0%	96,0%	96,0%	96,0%	96,0%	96,0%
zur Verfügung stehende Plätze	68	67	67	67	67	67	67	67	67
Bedarf / Überhang an Plätzen	+ 14	+ 14	+ 13	+ 13	+ 12	+ 12	+ 12	+ 13	+ 15

Anmerkung: Kapazitätsänderung Kita „Bummi“ und Kita „Amtsgarten“ Neubukow sowie Tagespflege

Eine Wertung dieser Ergebnisse und die Ableitung möglicher Handlungsempfehlungen erfolgt unter Punkt 3.1.4

2. Förderart Kindergarten

	2017	2018	2019	2020	2021	2022	2023	2024	2025
Anzahl Kinder 3 -6,5 Jahre	106	109	116	123	122	122	123	123	123
durchschnittliche Betreuungsquote Vorjahre	100,0%	100,0%	100,0%	100,0%	100,0%	100,0%	100,0%	100,0%	100,0%
ermittelter Platzbedarf	106	109	116	123	122	122	123	123	123
Kapazität	132	138	138	138	138	138	138	138	138
Auslastungsgrad	96,0%	96,0%	96,0%	96,0%	96,0%	96,0%	96,0%	96,0%	96,0%
zur Verfügung stehende Plätze	127	132	132	132	132	132	132	132	132
Bedarf / Überhang an Plätzen	+ 21	+ 23	+ 16	+ 9	+ 10	+ 10	+ 9	+ 9	+ 9

Anmerkung: Kapazitätsänderung Kita „Bummi“ und Kita „Amtsgarten“ Neubukow

Eine Wertung dieser Ergebnisse und die Ableitung möglicher Handlungsempfehlungen erfolgt unter Punkt 3.1.4

3. Förderart Hort

	2017	2018	2019	2020	2021	2022	2023	2024	2025
Anzahl Kinder 6,5 - 10,5 Jahre	284	271	267	254	246	227	227	227	227
durchschnittliche Betreuungsquote Vorjahre	60,0%	60,0%	60,0%	60,0%	60,0%	60,0%	60,0%	60,0%	60,0%
ermittelter Platzbedarf	170	163	160	152	148	136	136	136	136
Kapazität	176	176	176	176	176	176	176	176	176
Auslastungsgrad	100%	100%	100%	100%	100%	100%	100%	100%	100%
zur Verfügung stehende Plätze	176	176	176	176	176	176	176	176	176
Bedarf / Überhang an Plätzen	+ 6	+ 13	+ 16	+ 24	+ 28	+ 40	+ 40	+ 40	+ 40

Eine Erweiterung der Kapazität in der Förderart Hort ist im Planungszeitraum nicht erforderlich.

3.1.3 Stadt Kröpelin

Die Stadt Kröpelin erstreckt sich über eine Fläche von 67,26 km². Mit Stand 31.12.2015 leben in der Stadt Kröpelin, der 17 Ortsteile angehören insgesamt 4.787 Einwohner, darunter 422 Kinder im Alter von 0 – 10 Jahren (StatLA M-V).

Bestandserhebung

In der Stadt Kröpelin erfolgte am 01.06.2016 die Betreuung und Förderung der Kinder im Alter von 0 bis 10 Jahren gemäß § 22 SGB VIII in zwei Kindertageseinrichtungen sowie bei drei Tagespflegepersonen.

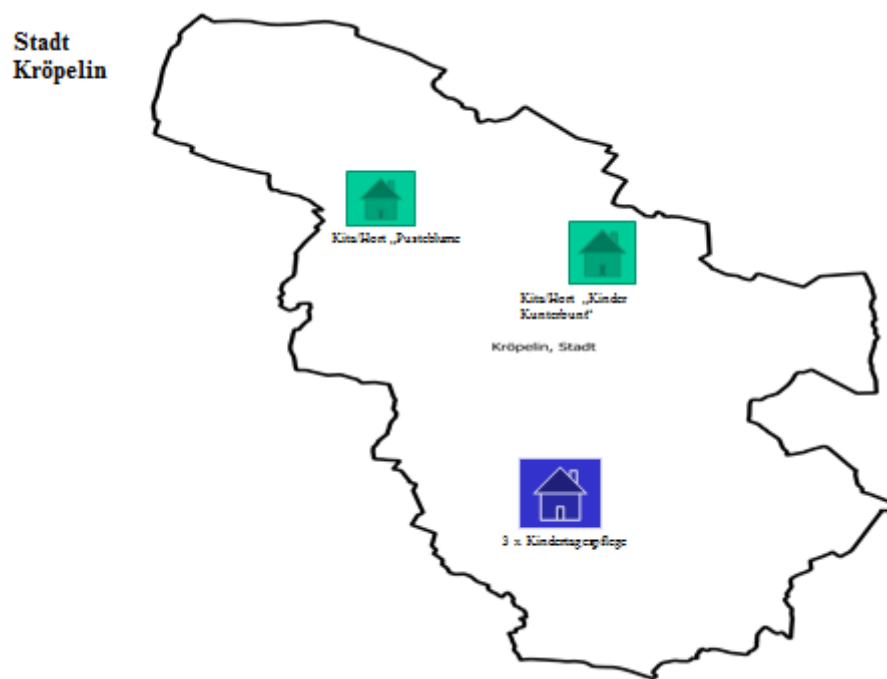

Kindertageseinrichtungen/Kindertagespflegepersonen

Einrichtung	Träger der Einrichtung	Kapazität am 01.06.2016			
		gesamt	KK	KG	Hort
Kita/ Hort "Pustelblume" Kröpelin	RV der AWO Bad Doberan	262	48	126	88
Kita/ Hort "Villa Kunterbunt" e.V.	Elterninitiative Villa Kunterbunt e.V.*	82	18	42	22
3 Kindertagespflegepersonen		10	10	0	0
gesamt		354	76	168	110

*neu: Elterninitiative Villa Kinderbunt e.V.

Übersicht Träger am 01.06.2016

Kindertageseinrichtungen gesamt	2
dav. bei öffentlichem Träger	
bei freiem Träger	2
Tagespflegepersonen	3

Auslastung der Kindertageseinrichtungen/Kindertagespflegepersonen am 01.06.2016

	Kapazität			Belegung			% Auslastung		
	KK	KG	Hort	KK	KG	Hort	KK	KG	Hort
2 Kindertages- einrichtungen	66	168	110	60	157	107	90,91%	93,45%	97,27%
3 Kindertages- pflegepersonen	10			8			80,00%		
insgesamt	76	168	110	68	157	107	89,47%	93,45%	97,27%

Nachfolgende Übersicht zeigt die Bevölkerungsentwicklung in Kröpelin – Lebendgeborene in den Jahren 2006 – 2015 (StatLA M-V)

Stadt	2006	2007	2008	2009	2010	2011	2012	2013	2014	2015
Kröpelin	47	42	35	31	44	50	32	29	42	42

Graphische Darstellung zur vorstehenden Übersicht

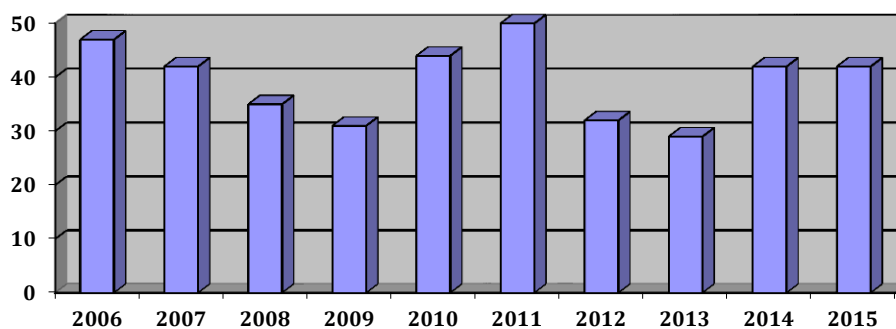

Bedarfsermittlung

WIMES Bevölkerungsprognose 2030

Prognose	2016	2017	2018	2019	2020	2021	2022	2023	2024	2025
Kinder i. Alter 1 - 6,5 Jahre	230	228	234	243	249	248	247	247	245	242
Kinder i. Alter 6,5 - 10,5 Jahre	178	173	167	164	162	161	169	177	182	180

Ermittlung der Bedarfe der einzelnen Förderarten nach § 2 KiföG M/V

1. Förderart Krippe und Tagespflege

	2017	2018	2019	2020	2021	2022	2023	2024	2025
Anzahl Kinder 1 - 3 Jahre	89	88	88	89	89	89	88	86	84
durchschnittliche Betreuungsquote Vorjahre	73,3%	73,3%	73,3%	73,3%	73,3%	73,3%	73,3%	73,3%	73,3%
ermittelter Platzbedarf	65	65	65	65	65	65	65	63	62
Kapazität	79	79	75	75	75	75	75	75	75
Auslastungsgrad	96,0%	96,0%	96,0%	96,0%	96,0%	96,0%	96,0%	96,0%	96,0%
zur Verfügung stehende Plätze	76	76	72	72	72	72	72	72	72
Bedarf / Überhang an Plätzen	+ 11	+ 11	+ 7	+ 7	+ 7	+ 7	+ 7	+ 9	+ 10

Anmerkung: Kapazitätsänderung Kita „Pustoblume“ Kröpelin

Eine Wertung dieser Ergebnisse und die Ableitung möglicher Handlungsempfehlungen erfolgt unter Punkt 3.1.4

2. Förderart Kindergarten

	2017	2018	2019	2020	2021	2022	2023	2024	2025
Anzahl Kinder 3 -6,5 Jahre	138	147	155	160	159	159	159	159	157
durchschnittliche Betreuungsquote Vorjahre	100,0%	100,0%	100,0%	100,0%	100,0%	100,0%	100,0%	100,0%	100,0%
ermittelter Platzbedarf	138	147	155	160	159	159	159	159	157
Kapazität	160	160	164	164	164	164	164	164	164
Auslastungsgrad	96,0%	96,0%	96,0%	96,0%	96,0%	96,0%	96,0%	96,0%	96,0%
zur Verfügung stehende Plätze	154	154	157	157	157	157	157	157	157
Bedarf / Überhang an Plätzen	+ 16	+ 7	+ 2	- 3	- 2	- 2	- 2	- 2	- 0

Anmerkung: Kapazitätsänderung Kita „Pustoblume“ Kröpelin

Eine Wertung dieser Ergebnisse und die Ableitung möglicher Handlungsempfehlungen erfolgt unter Punkt 3.1.4

3. Förderart Hort

	2017	2018	2019	2020	2021	2022	2023	2024	2025
Anzahl Kinder 6,5 - 10,5 Jahre	173	167	164	162	161	169	177	182	180
durchschnittliche Betreuungsquote Vorjahre	75,2%	75,2%	75,2%	75,2%	75,2%	75,2%	75,2%	75,2%	75,2%
ermittelter Platzbedarf	130	126	123	122	121	127	133	137	135
Kapazität	122	122	122	122	122	122	122	122	122
Auslastungsgrad	100%	100%	100%	100%	100%	100%	100%	100%	100%
zur Verfügung stehende Plätze	122	122	122	122	122	122	122	122	122
Bedarf / Überhang an Plätzen	- 8	- 4	- 1	0	+ 1	- 5	- 11	- 15	- 13

Der prognostizierte Bedarf ist sehr gering. Gemeinsam mit den Trägern der Einrichtungen ist eine Kapazitätserweiterung bei tatsächlich vorhandenem Bedarf zu prüfen.

3.1.4 Handlungsempfehlungen für die Planungsregion Amt Neubukow-Salzhaff, Stadt Neubukow und Stadt Kröpelin

Zusammenfassung zu den Förderarten Krippe/Tagespflege/Kindergarten

	Bedarf/Überhang an Plätzen								
Förderart Krippe/Tgpfl.	2017	2018	2019	2020	2021	2022	2023	2024	2025
Amt Neubukow-Salzhaff	+15	+12	+10	+8	+6	+4	+4	+4	+4
Stadt Neubukow	+14	+14	+13	+13	+12	+12	+12	+13	+15
Stadt Kröpelin	+11	+11	+7	+7	+7	+7	+7	+9	+10
Bedarf/Überhang an Plätzen	+40	+37	+30	+28	+25	+23	+23	+26	+29

	Bedarf/Überhang an Plätzen								
Förderart Kindergarten	2017	2018	2019	2020	2021	2022	2023	2024	2025
Amt Neubukow-Salzhaff	-13	-11	-15	-17	-19	-24	-28	-31	-34
Stadt Neubukow	+21	+23	+16	+9	+10	+10	+9	+9	+9
Stadt Kröpelin	+16	+7	+2	-3	-2	-2	-2	-2	-0
Bedarf/Überhang an Plätzen	+24	+19	+3	-11	-11	-16	-21	-24	-25

Da die Betreuung der Kinder in der Förderart Krippe/Tagespflege bedarfsgerecht möglich ist, besteht keine Notwendigkeit zur Schaffung zusätzlicher Plätze. Im Gegenteil es besteht ein nicht unerheblicher Überhang an Plätzen.

Für die Förderart Kindergarten besteht ab dem Jahr 2020 ein Bedarf. Sollte sich dieser prognostizierte Bedarf tatsächlich bestätigen, kann dieser wie folgt gedeckt werden:

- Unter Berücksichtigung der Richtlinie zur Erteilung der Erlaubnis für den Betrieb von Kindertageseinrichtungen im Landkreis Rostock besteht die Möglichkeit kurzzeitig Krippenplätze mit Kindergartenkindern zu belegen.
- In den durchgeführten Regionalgesprächen zeigte der Träger einer Einrichtung in Neubukow die Möglichkeit einer Erweiterung der Kapazität um zusätzlich 10 bis 12 Plätze an.

3.2 Planungsregion Amt Bad Doberan – Land, Stadt Bad Doberan, Stadt Ostseebad Kühlungsborn

Um eine fundierte Bewertung der Bedarfe für das Amt Bad Doberan - Land und die Städte Bad Doberan und Ostseebad Kühlungsborn vornehmen zu können, ist die Bildung einer erweiterten Planungsregion für die Förderarten Krippe/Tagespflege und Kindergarten erforderlich. Dies ergibt sich insbesondere aus folgenden Aspekten:

- räumliche Nähe
- bereits in der Vergangenheit und auch aktuell wurden und werden Kinder wechselseitig in Einrichtungen des jeweils anderen Territoriums betreut
- zur Erfüllung des Sicherstellungsauftrages des örtlichen Trägers der Jugendhilfe ist die Förderung der Kinder in angrenzenden Städten und Gemeinden zumutbar

3.2.1 Amt Bad Doberan - Land

9 Gemeinden haben sich zur Erledigung ihrer Verwaltungsgeschäfte zum Amt Bad Doberan – Land zusammengeschlossen. Das Amt Bad Doberan – Land erstreckt sich über eine Fläche von 108,41 km². Mit Stand 31.12.2015 leben im Verwaltungsbereich in 29 Orten insgesamt 11.846 Einwohner, darunter 1.100 Kinder im Alter von 0 – 10 Jahren (StatLA MV). Der Hauptsitz der Amtsverwaltung befindet sich in der nicht amtsangehörigen Stadt Bad Doberan. Zum Amt gehören die Gemeinden Admannshagen-Bargeshagen, Bartenshagen-Parkentin, Börgerende-Rethwisch, Hohenfelde, Nienhagen, Reddelich, Retschow, Steffenshagen und Wittenbeck.

Bestandserhebung

Im Amt Bad Doberan – Land erfolgte am 01.06.2016 die Betreuung und Förderung der Kinder im Alter von 0 bis 10 Jahren gemäß § 22 SGB VIII in acht Kindertageseinrichtungen sowie bei zehn Tagespflegepersonen.

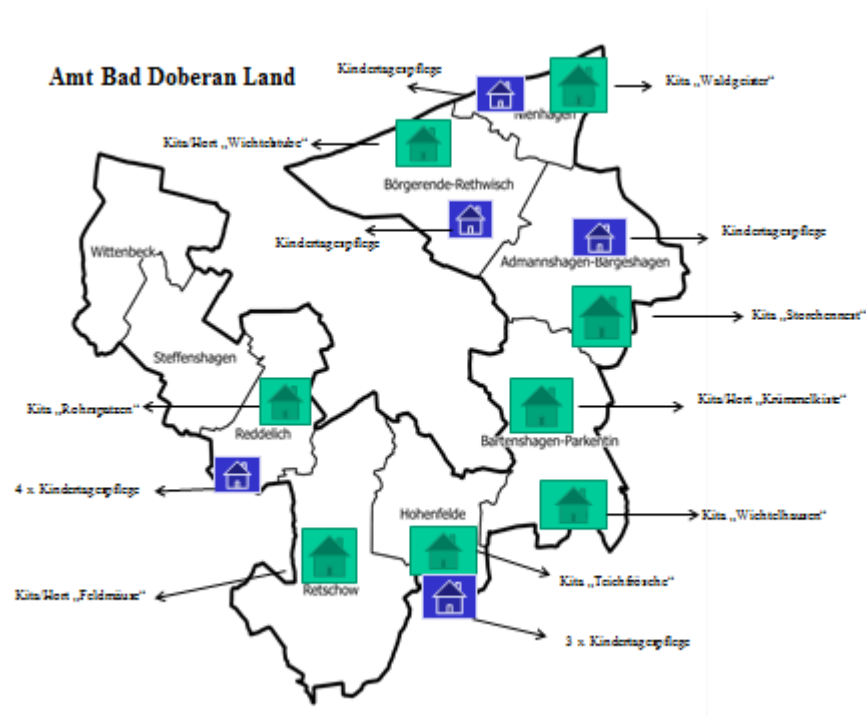

Kindertageseinrichtungen/Kindertagespflegepersonen

Einrichtung	Träger der Einrichtung	Kapazität am 01.06.2016			
		gesamt	KK	KG	Hort
Kita / Hort "Krümelkiste" Parkentin	RV der AWO Bad Doberan e.V.	92	16	32	44
Kita "Teichfrösche" Hohenfelde	KITA e. V. Hohenfelde	44	16	28	
Kita "Rohrspatzen" Reddelich	Volkssolidarität KV Bad Doberan/ Rost.-Land e.V.	28	10	18	
Kita "Wichtelhausen" Parkentin	Kids for Life GmbH	35	13	22	
Kita / Hort "Feldmäuse" Retschow	Förderkreis JUL gGmbH	71	16	30	25
Kita "Waldgeister" Nienhagen	Amt Bad Doberan Land	88	22	66	
Kita "Wichtelstube" Rethwisch	Johanniter-Unfall-Hilfe e.V. RV Nord	93	26	67	
Hort "Wichtelstube" Rethwisch	Johanniter-Unfall-Hilfe e.V. RV Nord	139			139
Kita "Storchennest" Bargeschagen	RV der AWO Bad Doberan e.V.	94	28	66	
10 Kindertagespflegepersonen		37	37		
		721	184	329	208

Übersicht Träger am 01.06.2016

Kindertageseinrichtungen gesamt	8
dav. bei öffentlichem Träger	1
bei freiem Träger	7
Tagespflegepersonen	10

Auslastung der Kindertageseinrichtungen/Kindertagespflegepersonen am 01.06.2016

	Kapazität			Belegung			% Auslastung		
	KK	KG	Hort	KK	KG	Hort	KK	KG	Hort
8 Kindertageseinrichtungen	147	329	208	124	343	178	84,35%	104,26%	85,58%
10 Kindertagespflegepersonen	37			29			78,38%		
insgesamt	184	329	208	153	343	178	83,15%	104,26%	85,58%

Nachfolgende Übersicht zeigt die Bevölkerungsentwicklung im Amt Bad Doberan – Land – Lebendgeborene in den Jahren 2006 – 2015 (StatLA M-V)

Gemeinde	2006	2007	2008	2009	2010	2011	2012	2013	2014	2015
Admannshagen-Bargeshagen	23	21	26	26	22	22	25	20	28	31
Bartenshagen-Parkentin	10	10	9	12	6	6	13	9	11	7
Börgerende-Rethwisch	13	9	16	9	13	14	9	13	8	14
Hohenfelde	8	6	8	5	5	6	3	3	8	5
Nienhagen	14	19	8	22	22	26	18	11	20	23
Reddelich	5	4	8	3	7	4	8	3	12	7
Retschow	6	7	8	9	11	5	6	8	18	8
Steffenshagen	1	1	2	1	4	2	1	1	2	6
Wittenbeck	5	3	8	6	11	2	5	10	7	7
Amt Bad Doberan Land ges.	85	80	93	93	101	87	88	78	114	108

Graphische Darstellung zur vorstehenden Übersicht

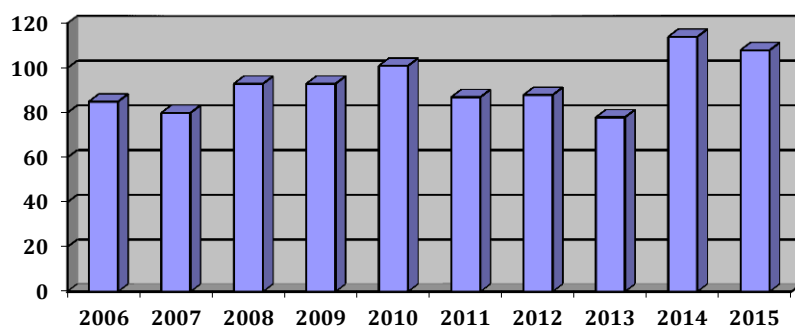

Bedarfsermittlung

WIMES Bevölkerungsprognose 2030

Prognose	2016	2017	2018	2019	2020	2021	2022	2023	2024	2025
Kinder i. Alter 1 - 6,5 Jahre	620	634	653	675	691	688	687	693	698	699
Kinder i. Alter 6,5 - 10,5 Jahre	454	463	468	457	454	478	505	525	537	533

Für die Förderart Hort wurden die Einschulungsjahrgänge 01.07.2006 bis 30.06.2016, welche durch das Amt Bad Doberan-Land zur Verfügung gestellt wurden, zugrunde gelegt. Dabei wurde berücksichtigt, dass die Gemeinden Hohenfelde, Reddelich, Retschow und Steffenshagen zum Einzugsbereich der Lessing - Grundschule in Bad Doberan gehören. Im Weiteren wurde ebenfalls berücksichtigt, dass die Grundschule in Bartenshagen – Parkentin für die Grundschüler der Gem. Lambrechtshagen sowie für Ortsteile der Gem. Satow (nicht berücksichtigt, da diese nicht im Einzelnen vorliegen) zuständig ist.

Die Regionalschule mit Grundschule Rethwisch ist für den Einzugsbereich der Gem. Admannshagen-Bargeshagen, Börgerende-Rethwisch und Nienhagen zuständig. Für die Grundschüler der Gem. Wittenbeck ist die Grundschule in Kühlungsborn zuständig.

Folgende Übersicht zeigt die Berechnung der Anzahl der Kinder nach Einschulungsjahrgang:

Einschulungsjahr		2014	2015	2016	2017	2018	2019	2020	2021	2022
Amt Bad Doberan-Land										
Gemeinde										
Admannshagen-Bargeshagen		27	31	34	30	21	30	26	29	27
Bartenshagen-Parkentin		20	13	12	10	13	15	16	7	16
Börgerende-Rethwisch		20	13	16	7	16	14	9	17	11
Hohenfelde		12	8	10	9	8	4	8	7	4
Ostseebad Nienhagen		11	18	19	27	20	24	21	21	17
Reddelich		8	15	12	10	7	10	7	11	12
Retschow		8	7	10	13	6	11	10	15	9
Steffenshagen		3	3	6	5	6	4	3	3	7
Wittenbeck		6	10	9	9	3	10	10	7	9
Amt Bad Doberan-Land		115	118	128	120	100	122	110	117	112

Einzugsbereich Lessing - Grundschule Bad Doberan

Hohenfelde		12	8	10	9	8	4	8	7	4
Reddelich		8	15	12	10	7	10	7	11	12
Retschow		8	7	10	13	6	11	10	15	9
Steffenshagen		3	3	6	5	6	4	3	3	7
gesamt		31	33	38	37	27	29	28	36	32

1. - 4. Klasse Amt DBR-Land gesamt					481	466	470	452	449	461
abzgl. Gem. Hohenfelde, Reddelich, Retschow u. Steffenshagen					139	135	131	121	120	125
abzgl. Gem. Wittenbeck (Grd. schule K'born zuständig)					34	31	31	32	30	36
zzgl. Gem. Lambrechtshagen (Amt W-W)					79	75	71	69	68	76
2017					387					
2018						375				
2019							379			
2020								368		
2021									367	
2022										376

Da konkrete Angaben zur Anzahl der einzuschulenden Kinder ab dem Jahr 2023 nicht vorliegen, wurde der errechnete Bedarf an Hortplätzen für das Jahr 2022 in den folgenden Jahren nicht verändert.

Ermittlung der Bedarfe der einzelnen Förderarten nach § 2 KiföG M/V

1. Förderart Krippe und Tagespflege

	2017	2018	2019	2020	2021	2022	2023	2024	2025
Anzahl Kinder 1 - 3 Jahre	240	229	231	234	237	240	241	241	238
durchschnittliche Betreuungsquote Vorjahre	81,5%	81,5%	81,5%	81,5%	81,5%	81,5%	81,5%	81,5%	81,5%
ermittelter Platzbedarf	196	187	188	191	193	196	196	196	194
Kapazität	178	190	190	190	190	190	190	190	190
Auslastungsgrad	96,0%	96,0%	96,0%	96,0%	96,0%	96,0%	96,0%	96,0%	96,0%
zur Verfügung stehende Plätze	171	182	182	182	182	182	182	182	182
Bedarf / Überhang an Plätzen	-25	-4	-6	-8	-11	-13	-14	-14	-12

Anmerkung: Kapazitätsänderung Kita „Storchennest“ Bargeshagen

Für den Ausbau dieser Einrichtung erhält der Träger Fördermittel aus dem Investitionsprogramm „Kinderbetreuungsfinanzierung“ 2015 – 2018. 12 zusätzliche Plätze werden geschaffen.

Eine Wertung dieser Ergebnisse und die Ableitung möglicher Handlungsempfehlungen erfolgt unter Punkt 3.2.4

2. Förderart Kindergarten

	2017	2018	2019	2020	2021	2022	2023	2024	2025
Anzahl Kinder 3 -6,5 Jahre	394	424	444	456	451	448	451	456	461
durchschnittliche Betreuungsquote Vorjahre	100,0%	100,0%	100,0%	100,0%	100,0%	100,0%	100,0%	100,0%	100,0%
ermittelter Platzbedarf	394	424	444	456	451	448	451	456	461
Kapazität	347	347	347	347	347	347	347	347	347
Auslastungsgrad	96,0%	96,0%	96,0%	96,0%	96,0%	96,0%	96,0%	96,0%	96,0%
zur Verfügung stehende Plätze	333	333	333	333	333	333	333	333	333
Bedarf / Überhang an Plätzen	-61	-91	-111	-123	-118	-115	-118	-123	-128

Eine Wertung dieser Ergebnisse und die Ableitung möglicher Handlungsempfehlungen erfolgt unter Punkt 3.2.4

3. Förderart Hort

	2017	2018	2019	2020	2021	2022	2023	2024	2025
Anzahl Kinder 6,5 - 10,5 Jahre	387	375	379	368	367	378	378	378	378
durchschnittliche Betreuungsquote Vorjahre	53,5%	53,5%	53,5%	53,5%	53,5%	53,5%	53,5%	53,5%	53,5%
ermittelter Platzbedarf	207	201	203	197	196	202	202	202	202
Kapazität	229	229	229	229	229	229	229	229	229
Auslastungsgrad	100%	100%	100%	100%	100%	100%	100%	100%	100%
zur Verfügung stehende Plätze	229	229	229	229	229	229	229	229	229
Bedarf / Überhang an Plätzen	+ 22	+ 28	+ 26	+ 32	+ 33	+ 27	+ 27	+ 27	+ 27

Eine Erweiterung der Kapazität in der Förderart Hort ist im Planungszeitraum nicht erforderlich.

3.2.2 Stadt Bad Doberan

Die Stadt Bad Doberan erstreckt sich über eine Fläche von 32,74 km². Mit Stand 31.12.2015 leben im Verwaltungsbereich der Stadt Bad Doberan zu der drei Ortsteile gehören, insgesamt 12.107 Einwohner, darunter 1.064 Kinder im Alter von 0 – 10 Jahren (StatLA M-V).

Bestandserhebung

In der Stadt Bad Doberan erfolgte am 01.06.2016 die Betreuung und Förderung der Kinder im Alter von 0 bis 10 Jahren gemäß § 22 SGB VIII in neun Kindertageseinrichtungen sowie bei fünf Tagespflegepersonen.

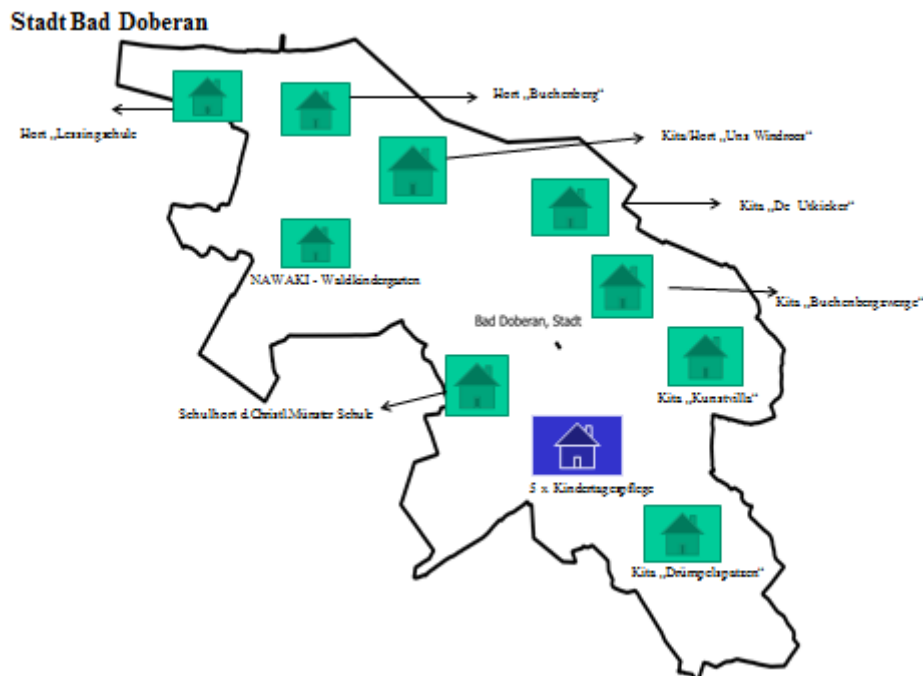

Kindertageseinrichtungen/Kindertagespflegepersonen

Einrichtung	Träger der Einrichtung	Kapazität am 01.06.2016			
		gesamt	KK	KG	Hort
Hort "Lessingschule" Bad Doberan	Stadt Bad Doberan	180	0	0	180
Hort "Buchenberg" Bad Doberan	Stadt Bad Doberan	220	0	0	220
Kita/ Hort "Uns Windroos" Bad Doberan	RV der AWO Bad Doberan e.V.	180	40	140	0
Kita "De Utkieker" Bad Doberan	RV der AWO Bad Doberan e.V.	36	6	30	0
Kita "Buchenbergzwerge" Bad Doberan	DRK KV Bad Doberan	118	36	82	0
Kita "Kunstvilla" Bad Doberan	Institut Lernen und Leben e.V.	84	38	46	0
Kita "Drümpelspatzen" Bad Doberan	Diakonie Rost.Stadtmission e.V.	184	43	141	0
Schulhort der Christlichen Münster Schule Bad Doberan	Schulstiftung d. Ev.-Luth.Kirche i.Norddtl.	91	0	0	91
NAWAKI	Waldkindergarten Bad Doberan e.V.	15	0	15	0
5 Kindertagespflegepersonen		23	23	0	0
gesamt		1131	186	454	491

Übersicht Träger am 01.06.2016

Kindertageseinrichtungen gesamt	9
dav. bei öffentlichem Träger	2
bei freiem Träger	7
Tagespflegepersonen	5

Auslastung der Kindertageseinrichtungen/Kindertagespflegepersonen am 01.06.2016

	Kapazität			Belegung			% Auslastung		
	KK	KG	Hort	KK	KG	Hort	KK	KG	Hort
9 Kindertages- einrichtungen	163	454	491	146	467	457	89,57%	102,86%	93,08%
5 Kindertages- pflegepersonen	23			18			78,26%		
insgesamt	186	454	491	164	467	457	88,17%	102,86%	93,08%

Nachfolgende Übersicht zeigt die Bevölkerungsentwicklung in der Stadt Bad Doberan – Lebendgeborene in den Jahren 2006 – 2015 (StatLA M-V)

Stadt	2006	2007	2008	2009	2010	2011	2012	2013	2014	2015
Bad Doberan	95	99	100	88	105	100	87	84	95	102

Graphische Darstellung zur vorstehenden Übersicht Bevölkerungsentwicklung

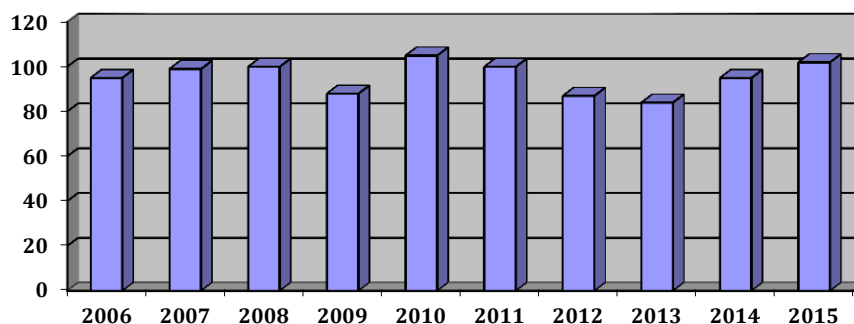

Bedarfsermittlung

WIMES Bevölkerungsprognose 2030

Prognose	2016	2017	2018	2019	2020	2021	2022	2023	2024	2025
Kinder i.Alter 1 - 6,5 Jahre	612	610	618	631	641	650	661	674	682	687
Kinder i.Alter 6,5 - 10,5 Jahre	453	475	484	485	484	485	489	497	504	508

Für die Förderart Hort wurden die Einschulungsjahrgänge 01.07.2006 – 30.06.2016, welche die Stadt Bad Doberan und das Amt Bad Doberan – Land zur Verfügung gestellt haben, zugrunde gelegt. Es wurden die Einzugsbereiche für die Grundschulen berücksichtigt. Dazu wurden die Anzahl der Kinder der Gemeinden Hohenfelde, Reddelich, Retschow und Steffenshagen den Grundschulen in Bad Doberan zugeordnet.

Folgende Übersicht zeigt die Anzahl der Kinder nach Einschulungsjahrgang:

Einschulungsjahr		2014	2015	2016	2017	2018	2019	2020	2021	2022
Stadt Bad Doberan		105	126	107	122	116	101	109	116	94
Gem. Hohenfelde		12	8	10	9	8	4	8	7	4
Gem. Reddelich		8	15	12	10	7	10	7	11	12
Gem. Retschow		8	7	10	13	6	11	10	15	9
Gem. Steffenshagen		3	3	6	5	6	4	3	3	7
gesamt		136	159	145	159	143	130	137	152	126

1. – 4. Klasse	2017	599
	2018	606
	2019	577
	2020	569
	2021	562
	2022	545

Da konkrete Angaben zur Anzahl der einzuschulenden Kinder ab dem Jahr 2023 nicht vorliegen, wurde der errechnete Bedarf an Hortplätzen für das Jahr 2022 in den folgenden Jahren nicht verändert.

Ermittlung der Bedarfe der einzelnen Förderarten nach § 2 KiföG M/V

1. Förderart Krippe und Tagespflege

	2017	2018	2019	2020	2021	2022	2023	2024	2025
Anzahl Kinder 1 - 3 Jahre	218	219	225	231	236	240	243	243	241
durchschnittliche Betreuungsquote Vorjahre	69,3%	69,3%	69,3%	69,3%	69,3%	69,3%	69,3%	69,3%	69,3%
ermittelter Platzbedarf	151	152	156	160	164	166	168	168	167
Kapazität	204	204	204	204	204	204	204	204	204
Auslastungsgrad	96,0%	96,0%	96,0%	96,0%	96,0%	96,0%	96,0%	96,0%	96,0%
zur Verfügung stehende Plätze	196	196	196	196	196	196	196	196	196
Bedarf / Überhang an Plätzen	+ 45	+ 44	+ 40	+ 36	+ 32	+ 30	+ 27	+ 27	+ 29

Eine Wertung dieser Ergebnisse und die Ableitung möglicher Handlungsempfehlungen erfolgt unter Punkt 3.2.4

2. Förderart Kindergarten

	2017	2018	2019	2020	2021	2022	2023	2024	2025
Anzahl Kinder 3 -6,5 Jahre	392	399	405	410	414	421	431	439	446
durchschnittliche Betreuungsquote Vorjahre	95,8%	95,8%	95,8%	95,8%	95,8%	95,8%	95,8%	95,8%	95,8%
ermittelter Platzbedarf	376	382	388	393	397	403	413	421	427
Kapazität	436	436	436	436	436	436	436	436	436
Auslastungsgrad	96,0%	96,0%	96,0%	96,0%	96,0%	96,0%	96,0%	96,0%	96,0%
zur Verfügung stehende Plätze	419	419	419	419	419	419	419	419	419
Bedarf / Überhang an Plätzen	+ 43	+ 36	+ 31	+ 26	+ 22	+ 15	+ 6	- 2	- 9

Eine Wertung dieser Ergebnisse und die Ableitung möglicher Handlungsempfehlungen erfolgt unter Punkt 3.2.4

3. Förderart Hort

	2017	2018	2019	2020	2021	2022	2023	2024	2025
Anzahl Kinder 6,5 - 10,5 Jahre	599	606	577	569	562	545	545	545	545
durchschnittliche Betreuungsquote Vorjahre	82,6%	82,6%	82,6%	82,6%	82,6%	82,6%	82,6%	82,6%	82,6%
ermittelter Platzbedarf	495	501	477	470	464	450	450	450	450
Kapazität	530	530	530	530	530	530	530	530	530
Auslastungsgrad	100%	100%	100%	100%	100%	100%	100%	100%	100%
zur Verfügung stehende Plätze	530	530	530	530	530	530	530	530	530
Bedarf / Überhang an Plätzen	+ 35	+ 29	+ 53	+ 60	+ 66	+ 80	+ 80	+ 80	+ 80

Eine Erweiterung der Kapazität in der Förderart Hort ist im Planungszeitraum nicht erforderlich.

3.2.3 Stadt Ostseebad Kühlungsborn

Die Stadt Ostseebad Kühlungsborn erstreckt sich über eine Fläche von 16,16 km². Mit Stand 31.12.2015 leben in der Stadt Ostseebad Kühlungsborn 7.824 Einwohner darunter 499 Kinder im Alter von 0 – 10 Jahren (StatLA M-V).

Bestandserhebung

In der Stadt Ostseebad Kühlungsborn erfolgte am 01.06.2016 die Betreuung und Förderung der Kinder im Alter von 0 bis 10 Jahren gemäß § 22 SGB VIII in drei Kindertageseinrichtungen sowie bei einer Tagespflegeperson.

Stadt Kühlungsborn



Kindertageseinrichtungen/Kindertagespflegepersonen

Einrichtung	Träger der Einrichtung	Kapazität am 01.06.2016			
		gesamt	KK	KG	Hort
Kita/ Hort "Bummi" Kühlungsborn	RV der AWO Bad Doberan e.V.	112	38	74	0
Kita/ Hort "Uns Ostseebanner" Kühlungsborn	DRK KV Bad Doberan	269	32	62	175
Kita "Arche Noah" Kühlungsborn	Diakonie Rost.Stadtmission e.V.	123	35	88	0
1 Kindertagespflegeperson		4	4	0	0
gesamt		508	109	224	175

Übersicht Träger am 01.06.2016

Kindertageseinrichtungen gesamt	3
dav. bei öffentlichem Träger	
bei freiem Träger	3
Tagespflegeperson	1

Auslastung der Kindertageseinrichtungen/Kindertagespflegepersonen am 01.06.2016

	Kapazität			Belegung			% Auslastung		
	KK	KG	Hort	KK	KG	Hort	KK	KG	Hort
3 Kindertages- einrichtungen	105	224	175	97	226	161	92,38%	100,89%	92,00%
1 Kindertages- pflegeperson	4			3			75,00%		
insgesamt	109	224	175	100	226	161	91,74%	100,89%	92,00%

Nachfolgende Übersicht zeigt die Bevölkerungsentwicklung in Kühlungsborn – Lebendgeborene in den Jahren 2006 – 2015 (StatLA M-V)

Stadt	2006	2007	2008	2009	2010	2011	2012	2013	2014	2015
Kühlungsborn	46	48	42	47	36	46	36	46	58	47

Graphische Darstellung zur vorstehenden Übersicht

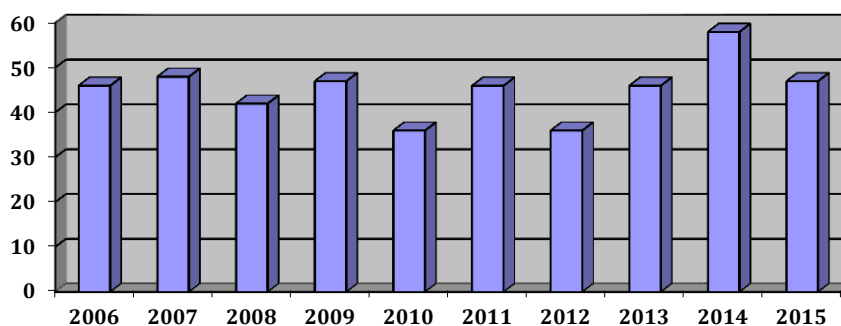

Bedarfsermittlung

WIMES Bevölkerungsprognose 2030

Prognose	2016	2017	2018	2019	2020	2021	2022	2023	2024	2025
Kinder i. Alter 1 - 6,5 Jahre	288	300	317	334	339	345	350	349	344	338
Kinder i. Alter 6,5 - 10,5 Jahre	207	205	204	204	215	225	234	251	256	261

Für die Förderart Hort wurden die Einschulungsjahrgänge 01.07.2006 – 30.06.2016, welche durch das Ostseebad Kühlungsborn, Amt Bad Doberan - Land und Amt Neubukow - Salzhaff zur Verfügung gestellt wurden, zugrunde gelegt. Der Einzugsbereich der Grundschule Kühlungsborn wurde berücksichtigt. Bei der Bedarfsberechnung hinzu gerechnet wurde die Anzahl der Kinder dieser Altersgruppe aus der Gem. Wittenbeck, und Ortsteile der Gem. Bastorf.

Nachfolgende Übersicht zeigt die Anzahl der Kinder nach Einschulungsjahrgängen:

Einschulungsjahr		2014	2015	2016	2017	2018	2019	2020	2021	2022
Ostseebad Kühlungsborn		51	55	40	62	44	44	54	60	51
1. - 4. Klasse				205	208	201	190	204	202	209
Gem. Wittenbeck		6	10	9	9	3	10	10	7	9
1. - 4. Klasse				28	34	31	31	32	30	36
Gem. Bastorf		9	9	6	4	6	9	10	10	2
1. - 4. Klasse				28	28	25	25	29	35	31
dav. Einz.Gr.d.sch.K'born, hälftig				14	14	12	12	14	17	15

1. - 4. Klasse	2017				256					
	2018					244				
	2019						233			
	2020							250		
	2021								249	
	2022									260

Da konkrete Angaben zur Anzahl der einzuschulenden Kinder ab dem Jahr 2023 nicht vorliegen, wurde der errechnete Bedarf an Hortplätzen für das Jahr 2022 in den folgenden Jahren nicht verändert.

Ermittlung der Bedarfe der einzelnen Förderarten nach § 2 KiföG M/V

1. Förderart Krippe und Tagespflege

	2017	2018	2019	2020	2021	2022	2023	2024	2025
Anzahl Kinder 1 - 3 Jahre	112	123	125	126	126	124	123	120	116
durchschnittliche Betreuungsquote Vorjahre	77,7%	77,7%	77,7%	77,7%	77,7%	77,7%	77,7%	77,7%	77,7%
ermittelter Platzbedarf	87	96	97	98	98	96	96	93	90
Kapazität	101	101	101	101	101	101	101	101	101
Auslastungsgrad	96,0%	96,0%	96,0%	96,0%	96,0%	96,0%	96,0%	96,0%	96,0%
zur Verfügung stehende Plätze	97	97	97	97	97	97	97	97	97
Bedarf / Überhang an Plätzen	+ 10	+ 1	+ 0	- 1	- 1	+ 1	+ 1	+ 4	+ 7

Eine Wertung dieser Ergebnisse und die Ableitung möglicher Handlungsempfehlungen erfolgt unter Punkt 3.2.4

2. Förderart Kindergarten

	2017	2018	2019	2020	2021	2022	2023	2024	2025
Anzahl Kinder 3 -6,5 Jahre	188	194	209	213	219	226	226	225	222
durchschnittliche Betreuungsquote Vorjahre	100,0%	100,0%	100,0%	100,0%	100,0%	100,0%	100,0%	100,0%	100,0%
ermittelter Platzbedarf	188	194	209	213	219	226	226	225	222
Kapazität	225	225	225	225	225	225	225	225	225
Auslastungsgrad	96,0%	96,0%	96,0%	96,0%	96,0%	96,0%	96,0%	96,0%	96,0%
zur Verfügung stehende Plätze	216	216	216	216	216	216	216	216	216
Bedarf / Überhang an Plätzen	+ 28	+ 22	+ 7	+ 3	-3	-10	-10	-9	-6

Eine Wertung dieser Ergebnisse und die Ableitung möglicher Handlungsempfehlungen erfolgt unter Punkt 3.2.4

3. Förderart Hort

	2017	2018	2019	2020	2021	2022	2023	2024	2025
Anzahl Kinder 6,5 - 10,5 Jahre	256	244	233	250	249	260	260	260	260
durchschnittliche Betreuungsquote Vorjahre	62,7%	62,7%	62,7%	62,7%	62,7%	62,7%	62,7%	62,7%	62,7%
ermittelter Platzbedarf	161	153	146	157	156	163	163	163	163
Kapazität	185	185	185	185	185	185	185	185	185
Auslastungsgrad	100%	100%	100%	100%	100%	100%	100%	100%	100%
zur Verfügung stehende Plätze	185	185	185	185	185	185	185	185	185
Bedarf / Überhang an Plätzen	+ 24	+ 32	+ 39	+ 28	+ 29	+ 22	+ 22	+ 22	+ 22

Eine Erweiterung der Kapazität in der Förderart Hort ist im Planungszeitraum nicht erforderlich.

3.2.4 Handlungsempfehlungen für den Planungsregion Amt Bad Doberan – Land, Stadt Bad Doberan und Stadt Ostseebad Kühlungsborn

Zusammenfassung zu den Förderarten Krippe/Tagespflege/Kindergarten

	Bedarf/Überhang an Plätzen								
Förderart Krippe/Tgpfl.	+2017	+2018	+2019	+2020	+2021	+2022	+2023	+2024	+2025
Amt Doberan - Land	-25	-4	-6	-8	-11	-13	-14	-14	-12
Stadt Bad Doberan	+45	+44	+40	+36	+32	+30	+27	+27	+29
Stadt Kühlungsborn	+10	+1	0	-1	-1	+1	+1	+4	+7
Bedarf/Überhang an Plätzen	+30	+41	+34	+27	+20	+18	+14	+17	+24

	Bedarf/Überhang an Plätzen								
Förderart Kindergarten									
Amt Doberan - Land	-61	-91	-111	-123	-118	-115	-118	-123	-128
Stadt Bad Doberan	+43	+36	+31	+26	+22	+15	+6	-2	-9
Stadt Kühlungsborn	+28	+22	+7	+3	-3	-10	-10	-9	-14
Bedarf/Überhang an Plätzen	+10	-33	-73	-94	-99	-110	-122	-134	-151

Da die Betreuung der Kinder in der Förderart Krippe/Tagespflege bedarfsgerecht möglich ist, besteht keine Notwendigkeit zur Schaffung zusätzlicher Plätze. Im Gegenteil es besteht ein nicht unerheblicher Überhang an Plätzen.

Für die Förderart Kindergarten besteht ab dem Jahr 2018 ein Bedarf. Dieser wird sich möglicherweise durch die Schaffung neuer Wohneinheiten in der Stadt Bad Doberan erhöhen. Sollte sich dieser prognostizierte Bedarf tatsächlich bestätigen, kann dieser wie folgt gedeckt werden:

- Unter Berücksichtigung der Richtlinie zur Erteilung der Erlaubnis für den Betrieb von Kindertageseinrichtungen im Landkreis Rostock besteht die Möglichkeit kurzzeitig Krippenplätze mit Kindergartenkindern zu belegen.
- In den durchgeführten Regionalgesprächen zeigten Träger von Einrichtungen in der Stadt Bad Doberan und Ostseebad Kühlungsborn an, dass sie Möglichkeiten zu Kapazitätserweiterungen in einzelnen Einrichtungen sehen.
- Durch die Schaffung zusätzlicher Plätze.

3.3 Planungsregion Amt Warnow – West

7 Gemeinden haben sich zur Erledigung ihrer Verwaltungsgeschäfte zum Amt Warnow – West zusammengeschlossen. Das Amt Warnow – West erstreckt sich über eine Fläche von 117,1 km². Mit Stand 31.12.2015 leben im Verwaltungsbereich in 25 Orten insgesamt 16.705 Einwohner, darunter 1.662 Kinder im Alter von 0 – 10 Jahren (StatLA M-V). Der Hauptsitz der Amtsverwaltung befindet sich in Kritzmow. Zum Amt gehören die Gemeinden Elmenhorst / Lichtenhagen, Kritzmow, Lambrechtshagen, Papendorf, Pölchow, Stäbelow und Ziesendorf.

Bestandserhebung

Im Amt Warnow – West erfolgte am 01.06.2016 die Betreuung und Förderung der Kinder im Alter von 0 bis 10 Jahren gemäß § 22 SGB VIII in acht Kindertageseinrichtungen sowie bei zehn Tagespflegepersonen.

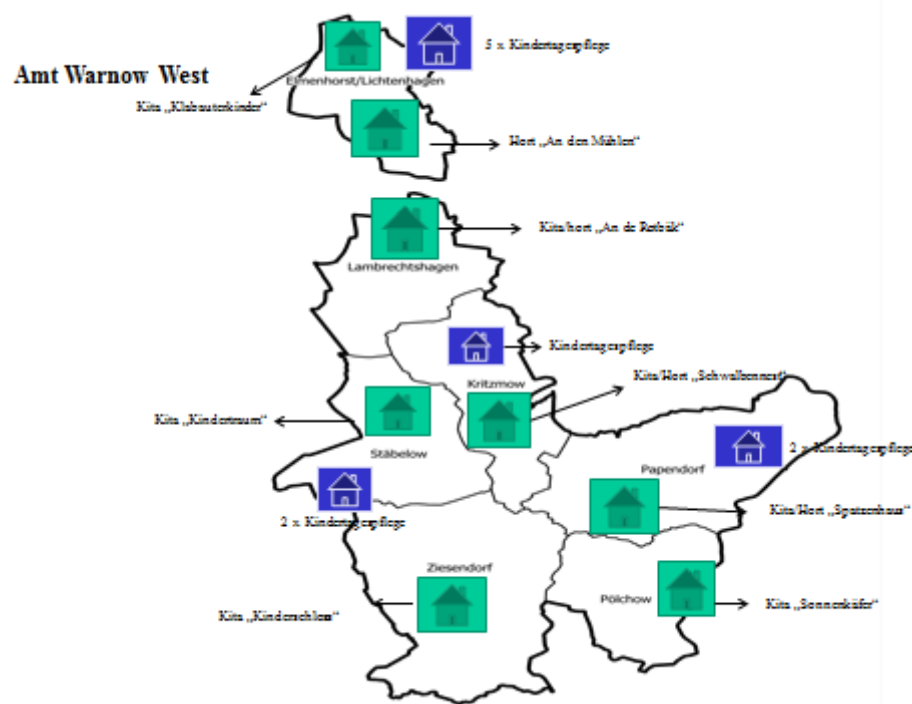

Kindertageseinrichtungen/Kindertagespflegepersonen

Einrichtung	Träger der Einrichtung	Kapazität am 01.06.2016			
		gesamt	KK	KG	Hort
Kita "Kinderschloss" Ziesendorf	DRK KV Bad Doberan	115	36	79	0
Kita/ Hort "Spatzenhaus" Papendorf	"Auf der Tenne" e.V.	325	42	88	195
Kita "Sonnenkäfer" Wahrstorf	Frau Dr. Bruder	46	24	22	0
Kita/ Hort "An de Rotbäk" Lambrechtshagen	"Auf der Tenne" e.V.	150	36	70	44
Kita "Klabauterkinder" Elmenhorst	Institut Lernen u. Leben e.V.	119	40	79	0
Hort "An den Mühlen" Lichtenhagen	Institut Lernen u. Leben e.V.	144	0	0	144
Kita/ Hort "Schwalbennest" Kritzmow	DRK KV Bad Doberan	359	54	102	203
Kita "Kindertraum" Stäbelow	Volkssolidarität KV Bad Doberan/ Rost.-Land e.V.	40	10	30	0
10 Kindertagespflegepersonen		45	45	0	0
gesamt		1343	287	470	586

Übersicht Träger am 01.06.2016

Kindertageseinrichtungen gesamt	8
dav. bei öffentlichem Träger	
bei freiem Träger	8
Tagespflegepersonen	10

Auslastung der Kindertageseinrichtungen/Kindertagespflegepersonen am 01.06.2016

	Kapazität			Belegung			% Auslastung		
	KK	KG	Hort	KK	KG	Hort	KK	KG	Hort
8 Kindertages- einrichtungen	242	470	586	196	492	534	80,99%	104,68%	91,13%
10 Kindertages- pflegepersonen	45			26			57,78%		
insgesamt	287	470	586	222	492	534	77,35%	104,68%	91,13%

Nachfolgende Übersicht zeigt die Bevölkerungsentwicklung im Amt Warnow – West – Lebendgeborene in den Jahren 2006 – 2015 (StatLA M-V)

Gemeinde	2006	2007	2008	2009	2010	2011	2012	2013	2014	2015
Elmenhorst / Lichtenhagen	26	26	37	30	17	22	17	18	28	24
Kritzmow	25	39	30	32	21	34	36	44	50	41
Lambrechtshagen	20	14	21	20	15	15	13	21	15	21
Papendorf	20	18	20	21	25	29	16	21	22	24
Pölchow	5	7	8	7	8	3	8	11	7	11
Stäbelow	11	11	15	8	14	5	9	7	7	10
Ziesendorf	10	7	19	12	7	12	12	18	9	11
Amt Warnow-West	117	122	150	130	107	120	111	140	138	142

Graphische Darstellung zur vorstehenden Übersicht

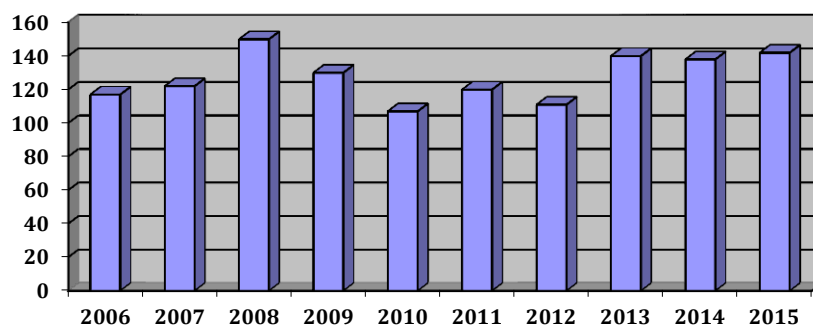

Bedarfsermittlung

WIMES Bevölkerungsprognose 2030

Prognose	2016	2017	2018	2019	2020	2021	2022	2023	2024	2025
Kinder i. Alter 1 - 6,5 Jahre	897	909	916	925	935	951	973	996	1.013	1.027
Kinder i. Alter 6,5 - 10,5 Jahre	761	763	755	749	767	783	788	791	795	807

Ermittlung der Bedarfe der einzelnen Förderarten nach § 2 KiföG M/V

1. Förderart Krippe und Tagespflege

	2017	2018	2019	2020	2021	2022	2023	2024	2025
Anzahl Kinder 1 - 3 Jahre	305	309	318	327	335	342	348	350	350
durchschnittliche Betreuungsquote Vorjahre	86,2%	86,2%	86,2%	86,2%	86,2%	86,2%	86,2%	86,2%	86,2%
ermittelter Platzbedarf	263	266	274	282	289	295	300	302	302
Kapazität	294	294	300	300	300	300	300	300	300
Auslastungsgrad	96,0%	96,0%	96,0%	96,0%	96,0%	96,0%	96,0%	96,0%	96,0%
zur Verfügung stehende Plätze	282	282	288	288	288	288	288	288	288
Bedarf / Überhang an Plätzen	+ 19	+ 16	+ 14	+ 6	- 1	- 7	- 12	- 14	- 14

Hinweis: Kapazitätsveränderung Kita „Schwalbennest“ Kritzmow

Für den Neubau der Kinderkrippe „Schwalbennest“ in Kritzmow werden Fördermittel aus dem Investitionsprogramm „Kinderbetreuungsfinanzierung“ 2015 – 2018 zu Verfügung gestellt. Zukünftig werden 6 zusätzliche Plätze für die Förderart Krippe/Tagespflege zur Verfügung stehen. Diese sind in der Bedarfsberechnung ab 2019 bereits berücksichtigt.

Da die Betreuung der Kinder im Planungszeitraum bedarfsgerecht möglich ist, besteht keine Notwendigkeit zur Schaffung zusätzlicher Plätze.

2. Förderart Kindergarten

	2017	2018	2019	2020	2021	2022	2023	2024	2025
Anzahl Kinder 3 -6,5 Jahre	604	607	606	608	616	631	648	663	677
durchschnittliche Betreuungsquote Vorjahre	100,0%	100,0%	100,0%	100,0%	100,0%	100,0%	100,0%	100,0%	100,0%
ermittelter Platzbedarf	604	607	606	608	616	631	648	663	677
Kapazität	463	463	451	451	451	451	451	451	451
Auslastungsgrad	96,0%	96,0%	96,0%	96,0%	96,0%	96,0%	96,0%	96,0%	96,0%
zur Verfügung stehende Plätze	444	444	433	433	433	433	433	433	433
Bedarf / Überhang an Plätzen	-160	-163	-173	-175	-183	-198	-215	-230	-244

Anmerkung: Kapazitätsänderung Kita „Spatzenhaus“, Papendorf

Für die Förderart Kindergarten besteht ab dem Jahr 2018 rein rechnerisch ein Bedarf. Bei der Bemessung dieses Bedarfes ist folgendes zu berücksichtigen:

Ca. 30 % der Kinder aus dem Amt Warnow-West belegten in den vergangenen Jahren Plätze in Einrichtungen außerhalb des LK Rostock, vorwiegend in der Hansestadt Rostock. Es ist davon auszugehen, dass diese Tendenz auch in den folgenden Jahren zumindest teilweise anhält (Wahlrecht der Eltern). Dabei wird der späteren Schulauswahl eine entscheidende Rolle zugewiesen. Es wird angenommen, dass 50 Kinder auch zukünftig keine Plätze in Einrichtungen des Amtsgebietes in Anspruch nehmen.

Amt Warnow-West	2017	2018	2019	2020	2021	2022	2023	2024	2025
Förderart Kindergarten	-160	-163	-173	-175	-183	-198	-215	-230	-277
Wahlrecht Eltern	+50	+50	+50	+50	+50	+50	+50	+50	+50
Bedarf	-110	-113	-123	-125	-133	-148	-165	-180	-227

Das Amt Warnow – West muss prüfen, in welchen Gemeinden des Amtes zusätzliche Plätze geschaffen werden.

3. Förderart Hort

	2017	2018	2019	2020	2021	2022	2023	2024	2025
Anzahl Kinder 6,5 - 10,5 Jahre	763	755	749	767	783	788	791	795	807
durchschnittliche Betreuungsquote Vorjahre	81,0%	81,0%	81,0%	81,0%	81,0%	81,0%	81,0%	81,0%	81,0%
ermittelter Platzbedarf	618	612	607	621	634	638	641	644	654
Kapazität	608	608	608	608	608	608	608	608	608
Auslastungsgrad	100%	100%	100%	100%	100%	100%	100%	100%	100%
zur Verfügung stehende Plätze	608	608	608	608	608	608	608	608	608
Bedarf / Überhang an Plätzen	- 10	- 4	+ 1	- 13	- 26	- 30	- 33	- 36	- 46

Der prognostizierte Bedarf ist gering. Gemeinsam mit den Trägern der Einrichtungen ist eine Kapazitätserweiterung bei tatsächlich vorhandenem Bedarf zu prüfen.

3.4 Planungsregion Gemeinde Satow

Die Gemeinde Satow ist eine amtsfreie Gemeinde mit 25 Orten und erstreckt sich über eine Fläche von 119,51 km². Mit Stand 31.12.2015 leben in der Gemeinde Satow 5.516 Einwohner, darunter 534 Kinder im Alter von 0 – 10 Jahren (StatLA M-V).

Bestandserhebung

In der Gemeinde Satow erfolgte am 01.06.2016 die Betreuung und Förderung der Kinder im Alter von 0 bis 10 Jahren gemäß § 22 SGB VIII in fünf Kindertageseinrichtungen sowie bei drei Tagespflegepersonen.

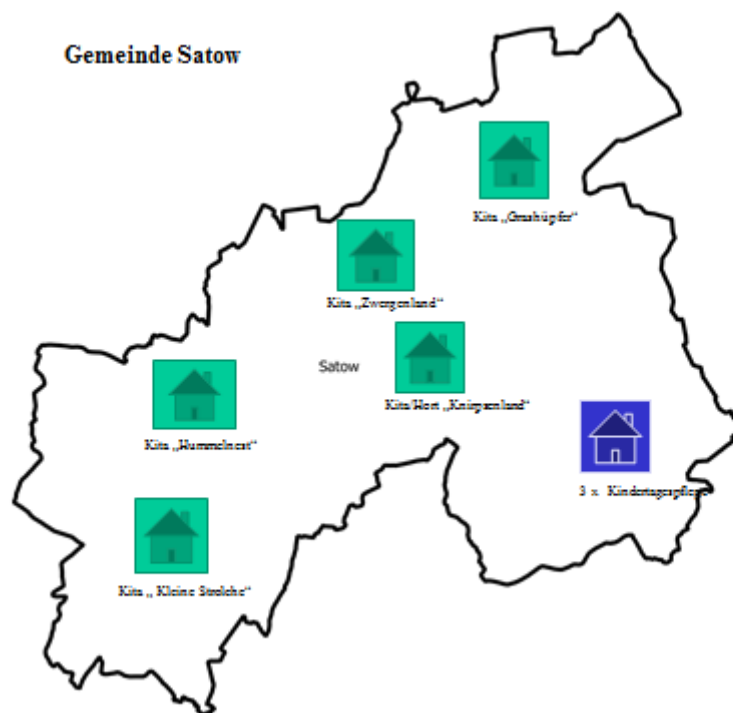

Kindertageseinrichtungen/Kindertagespflegepersonen

Einrichtung	Träger der Einrichtung	Kapazität am 01.06.2016			
		gesamt	KK	KG	Hort
Kita "Zwergenland" Radegast	Gemeinde Satow	25	10	15	0
Kita/Hort "Knirpsenland" Satow	Gemeinde Satow	248	36	80	132
Kita "Grashüpfer" Hanstorf	ASB RV Warnow-Trebeltal	51	12	39	0
Kita "Hummelnest" Reinshagen	Frau Gabriele Konrad	23	8	15	0
Kita/Hort "Kleine Strolche" Hohen Luckow	Volkssolidarität KV Bad Doberan/Rostock-Land e.V.	48	12	26	10
3 Kindertagespflegepersonen		12	12	0	0
gesamt		407	90	175	142

Übersicht Träger am 01.06.2016

Kindertageseinrichtungen gesamt	5
dav. bei öffentlichem Träger	2
bei freiem Träger	3
Tagespflegepersonen	3

Auslastung der Kindertageseinrichtungen/Kindertagespflegepersonen am 01.06.2016

	Kapazität			Belegung			% Auslastung		
	KK	KG	Hort	KK	KG	Hort	KK	KG	Hort
5 Kindertages-einrichtungen	78	175	142	69	169	103	88,46%	96,57%	72,54%
3 Kindertages-pflegepersonen	12			9			75,00%		
insgesamt	90	175	142	78	169	103	86,67%	96,57%	72,54%

Nachfolgende Übersicht zeigt die Bevölkerungsentwicklung in der Gemeinde Satow – Lebendgeborene in den Jahren 2006 – 2015 (StatLA M-V)

Gemeinde	2006	2007	2008	2009	2010	2011	2012	2013	2014	2015
Satow	39	49	43	42	58	38	38	40	58	50

Graphische Darstellung zur vorstehenden Übersicht

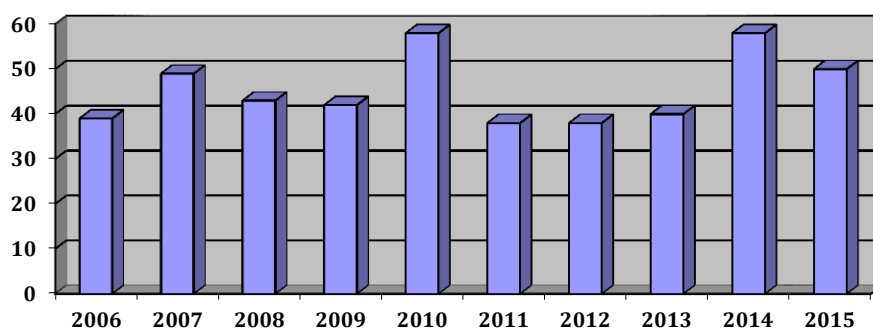

Bedarfsplanung

WIMES Bevölkerungsprognose 2030

Prognose	2016	2017	2018	2019	2020	2021	2022	2023	2024	2025
Kinder i.Alter 1 - 6,5 Jahre	314	314	322	327	321	312	309	308	307	304
Kinder i.Alter 6,5 - 10,5 Jahre	218	232	231	229	237	246	255	261	255	244

Ermittlung der Bedarfe der einzelnen Förderarten nach § 2 KiföG M/V

1. Förderart Krippe und Tagespflege

	2017	2018	2019	2020	2021	2022	2023	2024	2025
Anzahl Kinder 1 - 3 Jahre	110	107	107	107	108	107	107	105	103
durchschnittliche Betreuungsquote Vorjahre	83,2%	83,2%	83,2%	83,2%	83,2%	83,2%	83,2%	83,2%	83,2%
ermittelter Platzbedarf	92	89	89	89	90	89	89	87	86
Kapazität	88	112	107	107	107	107	107	107	107
Auslastungsgrad	96,0%	96,0%	96,0%	96,0%	96,0%	96,0%	96,0%	96,0%	96,0%
zur Verfügung stehende Plätze	84	108	103	103	103	103	103	103	103
Bedarf / Überhang an Plätzen	- 7	+ 18	+ 14	+ 14	+ 13	+ 14	+ 14	+ 15	+ 17

Anmerkung: Kapazitätsänderung Kita „Knirpsenland“ Satow, eine Tagespflegeperson beendet ihre Tätigkeit

Die Gem. Satow erhält für den Ersatzneubau der Kindertageseinrichtung „Knirpsenland“ in Satow Fördermittel aus dem Investitionsprogramm „Kinderbetreuungsfinanzierung“ 2015 – 2018 für die Schaffung zusätzlicher Plätze für die Förderart Krippe/Tagespflege.

Mit Fertigstellung der genannten Maßnahme werden ausreichend Plätze für diese Förderart zur Verfügung stehen.

2. Förderart Kindergarten

	2017	2018	2019	2020	2021	2022	2023	2024	2025
Anzahl Kinder 3 -6,5 Jahre	204	215	221	214	204	202	202	202	201
durchschnittliche Betreuungsquote Vorjahre	100,0%	100,0%	100,0%	100,0%	100,0%	100,0%	100,0%	100,0%	100,0%
ermittelter Platzbedarf	204	215	221	214	204	202	202	202	201
Kapazität	187	197	197	197	197	197	197	197	197
Auslastungsgrad	96,0%	96,0%	96,0%	96,0%	96,0%	96,0%	96,0%	96,0%	96,0%
zur Verfügung stehende Plätze	180	189	189	189	189	189	189	189	189
Bedarf / Überhang an Plätzen	-24	-26	-32	-25	-15	-13	-13	-13	-12

Anmerkungen: Kapazitätsänderungen Kita „Zwergenland“ Radegast, Kita „Hummelnest“ Reinshagen

Für die Förderart Kindergarten besteht ab dem Jahr 2018 ein Bedarf. Dieser wird sich möglicherweise durch die Schaffung neuer Wohneinheiten erhöhen. Sollte sich dieser prognostizierte Bedarf tatsächlich bestätigen, kann dieser wie folgt gedeckt werden:

- Unter Berücksichtigung der Richtlinie zur Erteilung der Erlaubnis für den Betrieb von Kindertageseinrichtungen im Landkreis Rostock besteht die Möglichkeit kurzzeitig Krippenplätze mit Kindergartenkindern zu belegen.
- Im durchgeführten Regionalgespräch zeigte die Gemeinde an, dass für die Kita „Kleine Strolche“ in Hohen Luckow ein Ersatzneubau mit Kapazitätserweiterung entstehen wird.
- Schaffung weiterer zusätzlicher Plätze.

3. Förderart Hort

	2017	2018	2019	2020	2021	2022	2023	2024	2025
Anzahl Kinder 6,5 - 10,5 Jahre	232	231	229	237	246	255	261	255	244
durchschnittliche Betreuungsquote Vorjahre	59,2%	59,2%	59,2%	59,2%	59,2%	59,2%	59,2%	59,2%	59,2%
ermittelter Platzbedarf	137	137	136	140	146	151	155	151	144
Kapazität	132	132	132	132	132	132	132	132	132
Auslastungsgrad	100%	100%	100%	100%	100%	100%	100%	100%	100%
zur Verfügung stehende Plätze	132	132	132	132	132	132	132	132	132
Bedarf / Überhang an Plätzen	- 5	- 5	- 4	- 8	- 14	- 19	- 23	- 19	- 12

Der prognostizierte Bedarf ist gering. Gemeinsam mit den Trägern der Einrichtungen ist eine Kapazitätserweiterung bei tatsächlich vorhandenem Bedarf zu prüfen.

3.5 Planungsregion Amt Schwaan

7 Gemeinden haben sich zur Erledigung ihrer Verwaltungsgeschäfte zum Amt Schwaan zusammengeschlossen. Das Amt Schwaan erstreckt sich über eine Fläche von 122,7 km². Mit Stand 31.12.2015 leben im Verwaltungsbereich in 21 Orten insgesamt 7.620 Einwohner, darunter 678 Kinder im Alter von 0 – 10 Jahren (StatLA M-V). Der Hauptsitz der Amtsverwaltung befindet sich in der amtsangehörigen Stadt Schwaan. Zum Amt gehören die Stadt Schwaan, die Gemeinden Benitz, Bröbberow, Kassow, Rukieten, Vorbeck und Wiendorf. Im Amtsbereich Schwaan gibt es 7 Kindertageseinrichtungen. Im Weiteren sind 3 Tagespflegepersonen auf dem Gebiet der Kindertagesbetreuung tätig.

Bestandserhebung

Im Amt Schwaan erfolgte am 01.06.2016 die Betreuung und Förderung der Kinder im Alter von 0 bis 10 Jahren gemäß § 22 SGB VIII in sieben Kindertageseinrichtungen sowie bei drei Tagespflegepersonen.

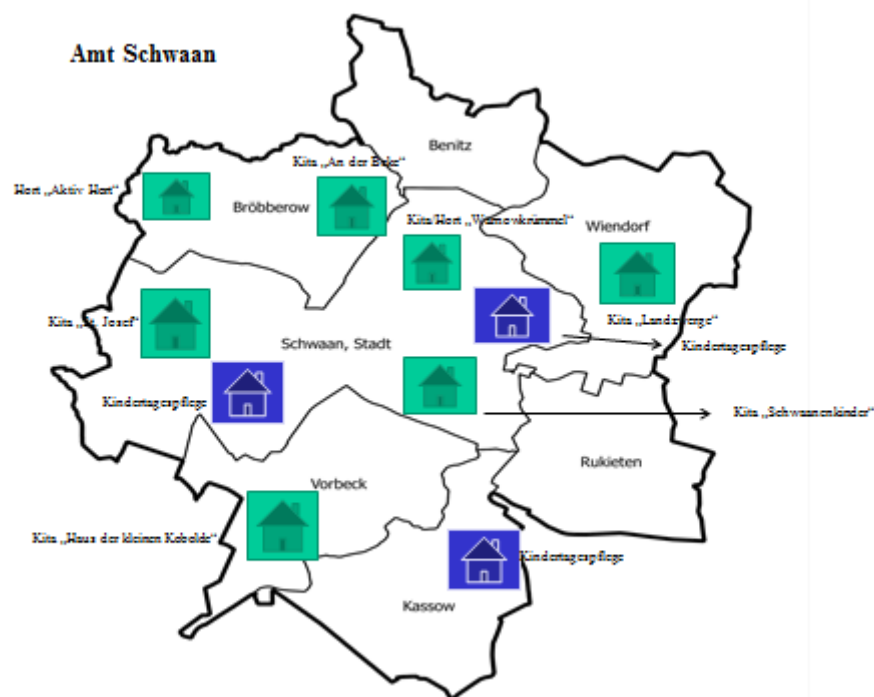

Kindertageseinrichtungen/Kindertagespflegepersonen

Einrichtung	Träger der Einrichtung	Kapazität am 01.06.2016			
		gesamt	KK	KG	Hort
Kita "Schwaanenkinder" Schwaan	DRK KV Bad Doberan	135	51	84	0
Kita/ Hort "Warnowkrümel" Schwaan	DRK KV Bad Doberan	232	0	47	185
Kath. Kita "St. Josef" Schwaan	Katholische Pfarrgemeinde St. Antonius	21	4	17	0
Kita "Landzwerge" Wiendorf	Kalis Kinderwelten GmbH	56	16	40	0
Hort "Aktiv Hort" Bröbberow	AIMV Aktiv in M-V GmbH	68	0	0	68
Kita "An der Beke" Groß Grenz	AIMV Aktiv in M-V GmbH	78	30	48	0
Kita "Haus der kleinen Koboide" Vorbeck	Gesellschaft für Gesundheit u. Pädagogik mbH	24	6	18	0
3 Kindertagespflegepersonen		15	15	0	0
gesamt		629	122	254	253

Übersicht Träger am 01.06.2016

Kindertageseinrichtungen gesamt	7
dav. bei öffentlichem Träger	
bei freiem Träger	7
Tagespflegepersonen	3

Auslastung der Kindertageseinrichtungen/Kindertagespflegepersonen am 01.06.2016

	Kapazität			Belegung			% Auslastung		
	KK	KG	Hort	KK	KG	Hort	KK	KG	Hort
7 Kindertageseinrichtungen	107	254	253	95	260	244	88,79%	102,36%	96,44%
3 Kindertagespflegepersonen	15			15			100,00%		
insgesamt	122	254	253	110	260	244	90,16%	102,36%	96,44%

Nachfolgende Übersicht zeigt die Bevölkerungsentwicklung im Amt Schwaan – Lebendgeborene in den Jahren 2006 – 2015 (StatLA M-V)

Gemeinde	2006	2007	2008	2009	2010	2011	2012	2013	2014	2015
Benitz	2	2	2	1	5	1	3	4	2	2
Bröbberow	3	5	3	3	1	7	2	4	6	6
Kassow	2	2	3	2	2	3	0	0	3	1
Rukieten	2	2	1	2	6	2	5	4	4	1
Schwaan	32	31	30	33	29	42	28	45	35	35
Vorbeck	2	4	2	2	2	2	3	5	1	3
Wiendorf	7	7	8	10	8	10	10	5	3	3
Amt Schwaan gesamt	50	53	49	53	53	67	51	67	54	51

Graphische Darstellung zur vorstehenden Übersicht

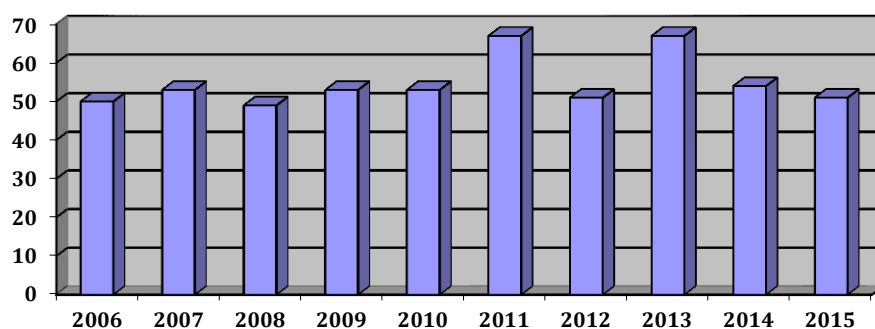

Bedarfsermittlung

WIMES Bevölkerungsprognose 2030

Prognose	2016	2017	2018	2019	2020	2021	2022	2023	2024	2025
Kinder i.Alter 1 - 6,5 Jahre	398	392	384	381	382	388	395	401	404	405
Kinder i.Alter 6,5 - 10,5 Jahre	269	282	307	327	336	329	315	308	306	310

Ermittlung der Bedarfe der einzelnen Förderarten nach § 2 KiföG M/V

1. Förderart Krippe und Tagespflege

	2017	2018	2019	2020	2021	2022	2023	2024	2025
Anzahl Kinder 1 - 3 Jahre	128	130	134	137	140	142	142	142	139
durchschnittliche Betreuungsquote Vorjahre	87,5%	87,5%	87,5%	87,5%	87,5%	87,5%	87,5%	87,5%	87,5%
ermittelter Platzbedarf	112	114	117	120	123	124	124	124	122
Kapazität	124	124	124	124	124	124	124	124	124
Auslastungsgrad	96,0%	96,0%	96,0%	96,0%	96,0%	96,0%	96,0%	96,0%	96,0%
zur Verfügung stehende Plätze	119	119	119	119	119	119	119	119	119
Bedarf / Überhang an Plätzen	+ 7	+ 5	+ 2	- 1	- 3	- 5	- 5	- 5	- 3

Da die Betreuung der Kinder in der Förderart Krippe/Tagespflege bedarfsgerecht möglich ist, besteht keine Notwendigkeit zur Schaffung zusätzlicher Plätze.

2. Förderart Kindergarten

	2017	2018	2019	2020	2021	2022	2023	2024	2025
Anzahl Kinder 3 -6,5 Jahre	265	254	247	245	248	253	259	263	266
durchschnittliche Betreuungsquote Vorjahre	97,7%	97,7%	97,7%	97,7%	97,7%	97,7%	97,7%	97,7%	97,7%
ermittelter Platzbedarf	259	248	241	239	242	247	253	257	260
Kapazität	235	265	265	265	265	265	265	265	265
Auslastungsgrad	96,0%	96,0%	96,0%	96,0%	96,0%	96,0%	96,0%	96,0%	96,0%
zur Verfügung stehende Plätze	226	254	254	254	254	254	254	254	254
Bedarf / Überhang an Plätzen	-33	6	13	15	12	7	1	-3	-5

Hinweis: Kapazitätserweiterung ab 2018 Kita „Warnowkrümmel“ in Schwaan

Da die Betreuung der Kinder in der Förderart Kindergarten im Planungszeitraum bedarfsgerecht möglich ist, besteht keine Notwendigkeit zur Schaffung zusätzlicher Plätze.

3. Förderart Hort

	2017	2018	2019	2020	2021	2022	2023	2024	2025
Anzahl Kinder 6,5 - 10,5 Jahre	282	307	327	336	329	315	308	306	310
durchschnittliche Betreuungsquote Vorjahre	90,8%	90,8%	90,8%	90,8%	90,8%	90,8%	90,8%	90,8%	90,8%
ermittelter Platzbedarf	256	279	297	305	299	286	280	278	281
Kapazität	264	264	264	264	264	264	264	264	264
Auslastungsgrad	100%	100%	100%	100%	100%	100%	100%	100%	100%
zur Verfügung stehende Plätze	264	264	264	264	264	264	264	264	264
Bedarf / Überhang an Plätzen	+ 8	-15	-33	- 41	-35	-22	-16	-14	-17

Für die Förderart Hort entsteht ein prognostizierter Bedarf. Gemeinsam mit den Trägern der Einrichtungen ist eine Kapazitätserweiterung bei tatsächlich vorhandenem Bedarf zu prüfen.

3.6 Planungsregion Amt Bützow - Land

11 Gemeinden und die Stadt Bützow haben sich zur Erledigung ihrer Verwaltungsgeschäfte zum Amt Bützow - Land zusammengeschlossen. Das Amt Bützow – Land erstreckt sich über eine Fläche von 380,48 km². Mit Stand 31.12.2015 leben im Verwaltungsbereich in 65 Orten insgesamt 16.279 Einwohner, darunter 1.257 Kinder im Alter von 0 – 10 Jahren (StatLA M-V). Der Hauptsitz der Amtsverwaltung befindet sich in der amtsangehörigen Stadt Bützow. Zum Amt gehören die Stadt Bützow, die Gemeinden Baumgarten, Bernitt, Dreetz, Jürgenshagen, Klein Belitz, Penzin, Rühn, Steinhagen, Tarnow, Warnow und Zepelin.

Bestandserhebung

Im Amt Bützow- Land erfolgte am 01.06.2016 die Betreuung und Förderung der Kinder im Alter von 0 bis 10 Jahren gemäß § 22 SGB VIII in elf Kindertageseinrichtungen sowie bei elf Tagespflegepersonen.

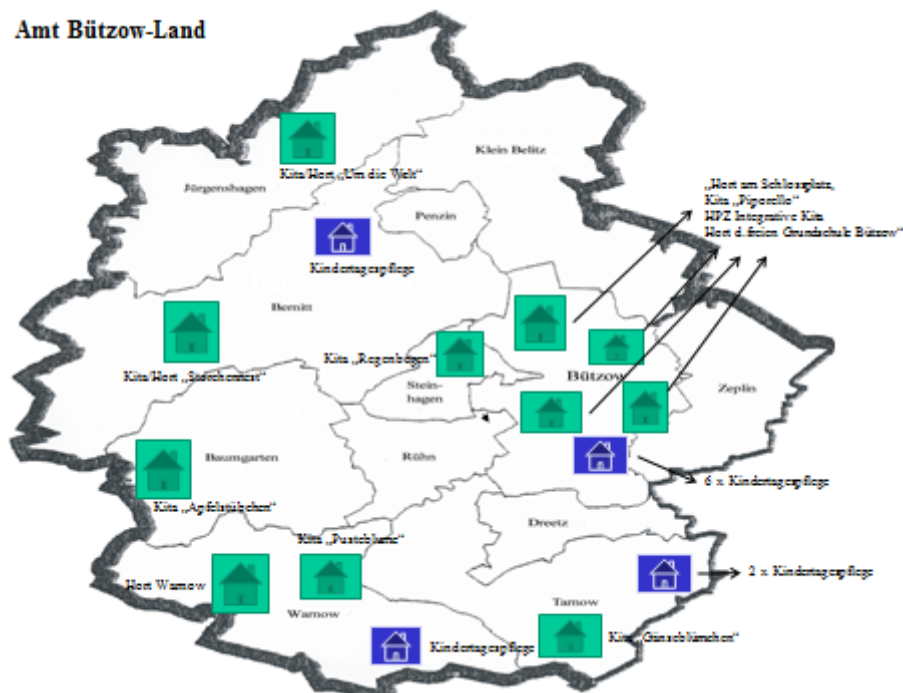

Kindertageseinrichtungen/Kindertagespflegepersonen

Einrichtung	Träger der Einrichtung	Kapazität am 01.06.2016			
		gesamt	KK	KG	Hort
Kita "Apfelstübchen" Baumgarten	Gemeinde Baumgarten	28	12	16	0
Hort "Hort in der Grundschule und Freizeithaus Am Schlossplatz" Bützow	Stadt Bützow	170	0	0	170
Kita "Piporello" Bützow	DRK KV Güstrow e.V.	120	30	90	0
Kita Bützow	Heilpädagogisches Zentrum der Lebenshilfe Bützow gGmbH	267	48	219	0
„Hort der freien Grundschule Bützow“ Bützow	Heilpädagogisches Zentrum der Lebenshilfe Bützow gGmbH	154	0	0	154
Kita/ Hort "Um die Welt" Jürgenshagen	Diakonieverein Güstrow e.V.	62	18	30	14
Kita "Regenbogen" Steinhagen	Kinderbetreuungsverein "Regenbogen"	56	18	38	0
Kita/ Hort "Storchennest" Bernitt	Gemeinde Bernitt	82	12	41	29
Hort Warnow	Amt Bützow-Land	44	0	0	44
Kita "Pustebume" Warnow	Frau Bärbel Kägebein	46	14	32	0
Kita "Gänseblümchen" Tarnow	Christens & Wunder GbR	48	12	36	0
11 Kindertagespflegepersonen		53	53	0	0
gesamt		1130	217	502	411

Übersicht Träger am 01.06.2016

Kindertageseinrichtungen gesamt	11
dav. bei öffentlichem Träger	4
bei freiem Träger	7
Tagespflegepersonen	11

Auslastung der Kindertageseinrichtungen/Kindertagespflegepersonen am 01.06.2016

	Kapazität			Belegung			% Auslastung		
	KK	KG	Hort	KK	KG	Hort	KK	KG	Hort
11 Kindertages- einrichtungen	164	502	411	131	494	417	79,88%	98,41%	101,46%
11 Kindertages- pflegepersonen	53			48			90,57%		
insgesamt	217	502	411	179	494	417	82,49%	98,41%	101,46%

Nachfolgende Übersicht zeigt die Bevölkerungsentwicklung im Amt Bützow – Land - Lebendgeborene in den Jahren 2006 – 2015 (StatLA M-V).

Gemeinde	2006	2007	2008	2009	2010	2011	2012	2013	2014	2015
Baumgarten	7	7	7	9	5	6	4	9	2	9
Bernitt	19	19	19	15	21	13	13	17	6	13
Bützow	56	39	53	47	46	51	53	44	43	54
Dreetz	2	2	0	1	2	3	2	2	1	1
Jürgenshagen	6	8	9	7	7	7	9	11	10	11
Klein Belitz	4	5	4	6	10	2	7	3	7	8
Penzin	2	2	0	1	3	2	0	0	1	0
Rühn	4	7	5	1	7	7	3	4	6	4
Steinhagen	5	4	5	4	6	5	10	5	4	5
Tarnow	10	4	12	7	3	6	8	11	6	9
Warnow	8	10	3	3	7	12	6	4	7	5
Zepelin	5	2	4	2	2	1	4	2	3	3
Amt Bützow-Land	128	109	121	103	119	115	119	112	96	122

Graphische Darstellung zur vorstehenden Übersicht

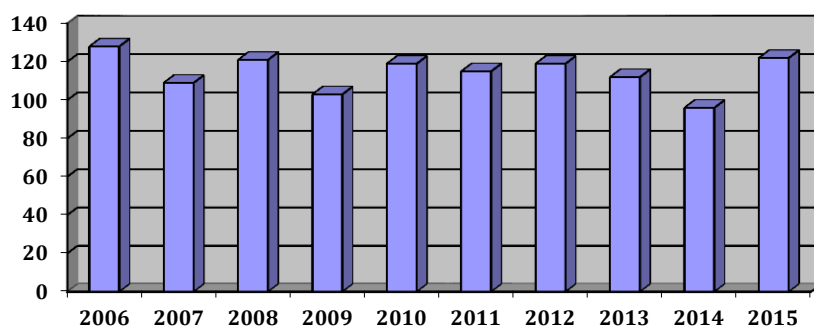

Bedarfsermittlung

WIMES Bevölkerungsprognose 2030

Prognose	2016	2017	2018	2019	2020	2021	2022	2023	2024	2025
Kinder i.Alter 1 - 6,5 Jahre	730	716	711	707	703	704	703	705	703	696
Kinder i.Alter 6,5 - 10,5 Jahre	530	549	559	565	567	553	547	539	534	533

Ermittlung der Bedarfe der einzelnen Förderarten nach § 2 KiföG M/V

1. Förderart Krippe und Tagespflege

	2017	2018	2019	2020	2021	2022	2023	2024	2025
Anzahl Kinder 1 - 3 Jahre	252	247	250	252	254	253	251	248	242
durchschnittliche Betreuungsquote Vorjahre	78,0%	78,0%	78,0%	78,0%	78,0%	78,0%	78,0%	78,0%	78,0%
ermittelter Platzbedarf	197	193	195	197	198	197	196	193	189
Kapazität	221	239	239	239	239	239	239	239	239
Auslastungsgrad	96,0%	96,0%	96,0%	96,0%	96,0%	96,0%	96,0%	96,0%	96,0%
zur Verfügung stehende Plätze	212	229	229	229	229	229	229	229	229
Bedarf / Überhang an Plätzen	+ 16	+ 37	+ 34	+ 33	+ 31	+ 32	+ 34	+ 36	+ 41

Anmerkung: Kapazitätsveränderung Kita „HPZ Integrative Kita Bützow“

Da die Betreuung der Kinder in der Förderart Krippe/Tagespflege bedarfsgerecht möglich ist, besteht keine Notwendigkeit zur Schaffung zusätzlicher Plätze.

2. Förderart Kindergarten

	2017	2018	2019	2020	2021	2022	2023	2024	2025
Anzahl Kinder 3 -6,5 Jahre	464	464	456	451	451	450	454	455	454
durchschnittliche Betreuungsquote Vorjahre	99,6%	99,6%	99,6%	99,6%	99,6%	99,6%	99,6%	99,6%	99,6%
ermittelter Platzbedarf	462	462	454	449	449	448	452	453	452
Kapazität	489	489	489	489	489	489	489	489	489
Auslastungsgrad	96,0%	96,0%	96,0%	96,0%	96,0%	96,0%	96,0%	96,0%	96,0%
zur Verfügung stehende Plätze	469	469	469	469	469	469	469	469	469
Bedarf / Überhang an Plätzen	+ 7	+ 7	+ 15	+ 20	+ 20	+ 21	+ 17	+ 16	+ 17

Da die Betreuung der Kinder in der Förderart Kindergarten bedarfsgerecht möglich ist, besteht keine Notwendigkeit zur Schaffung zusätzlicher Plätze.

3. Förderart Hort

	2017	2018	2019	2020	2021	2022	2023	2024	2025
Anzahl Kinder 6,5 - 10,5 Jahre	549	559	565	567	553	547	539	534	533
durchschnittliche Betreuungsquote Vorjahre	79,9%	79,9%	79,9%	79,9%	79,9%	79,9%	79,9%	79,9%	79,9%
ermittelter Platzbedarf	439	447	451	453	442	437	431	427	426
Kapazität	465	465	465	465	465	465	465	465	465
Auslastungsgrad	100%	100%	100%	100%	100%	100%	100%	100%	100%
zur Verfügung stehende Plätze	465	465	465	465	465	465	465	465	465
Bedarf / Überhang an Plätzen	+ 26	+ 18	+ 14	+ 12	+ 23	+ 28	+ 34	+ 38	+ 39

Eine Erweiterung der Kapazität in der Förderart Hort ist im Planungszeitraum nicht erforderlich.

3.7 Planungsregion Amt Krakow am See

5 Gemeinden haben sich zur Erledigung ihrer Verwaltungsgeschäfte zum Amt Krakow am See zusammengeschlossen. Das Amt Krakow am See erstreckt sich über eine Fläche von 358,01 km². Mit Stand 31.12.2015 leben im Verwaltungsbereich in 58 Orten insgesamt 8.911 Einwohner, darunter 713 Kinder im Alter von 0 – 10 Jahren. (StatLA M-V) Der Hauptsitz der Amtsverwaltung befindet sich in der amtsangehörigen Stadt Krakow am See. Zum Amt gehören die Stadt Krakow am See, die Gemeinden Dobbin-Linstow, Hoppenrade, Kuchelmiß und Lalendorf.

Bestandserhebung

Im Amt Krakow am See erfolgte am 01.06.2016 die Betreuung und Förderung der Kinder im Alter von 0 bis 10 Jahren gemäß § 22 SGB VIII in neun Kindertageseinrichtungen sowie bei drei Tagespflegepersonen.



Kindertageseinrichtungen/Kindertagespflegepersonen

Einrichtung	Träger der Einrichtung	Kapazität am 01.06.2016			
		gesamt	KK	KG	Hort
Kita "Die kleinen Landleute" Roggow	Volkssolidarität KV Mecklenburg-Mitte e.V.	30	12	18	0
Kita "Sonnenschein" Lalendorf	Volkssolidarität KV Mecklenburg-Mitte e.V.	87	24	63	0
Hort "Sonnenschein" Lalendorf	Volkssolidarität KV Mecklenburg-Mitte e.V.	66	0	0	66
Kita "Knirpsenland" Vietgest	Knirpsenland e.V.	44	18	26	0
Hort "Hort der Johannes Schule" Langhagen	Förderverein Ev. Schule Langhagen e.V.	44	0	0	44
Kita "Krakower Zwerge" Krakow am See	Volkssolidarität KV Mecklenburg-Mitte e.V.	102	36	66	0
Hort "Krakower Zwerge" Krakow am See	Volkssolidarität KV Mecklenburg-Mitte e.V.	132	0	0	132
Kita "Schneckenhaus" Groß Grabow	Lakatsch/ Rüter GbR	42	12	30	0
Kita "Storchennest" Hoppenrade	Frau Arite Knapschinski	30	12	18	0
Kita "Nebelstrolche" Kuchelmiß	Nebelstrolche e.V.	45	12	33	0
Kita "Kleine Raben" Krakow am See	CJD Waren (Müritz)	37	10	27	0
3 Kindertagespflegepersonen		15	15	0	0
gesamt		674	151	281	242

Übersicht Träger am 01.06.2016

Kindertageseinrichtungen gesamt	9 (dav.2 Einrichtungen m.je zwei Standorten)
dav. bei öffentlichem Träger	
bei freiem Träger	9
Tagespflegepersonen	3

Auslastung der Kindertageseinrichtungen/Kindertagespflegepersonen am 01.06.2016

	Kapazität			Belegung			% Auslastung		
	KK	KG	Hort	KK	KG	Hort	KK	KG	Hort
9 Kindertages- einrichtungen	136	281	242	106	259	174	77,94%	92,17%	71,90%
3 Kindertages- pflegepersonen	15			11			73,33%		
insgesamt	151	281	242	117	259	174	77,48%	92,17%	71,90%

Nachfolgende Übersicht zeigt die Bevölkerungsentwicklung im Amt Krakow am See – Lebendgeborene 2006 – 2015 (StatLA M-V)

Gemeinde	2006	2007	2008	2009	2010	2011	2012	2013	2014	2015
Dobbin-Linstow	3	4	5	4	4	2	4	4	2	0
Hoppenrade	4	5	3	6	5	5	5	5	3	4
Krakow am See	17	24	22	20	24	11	10	19	23	29
Kuchelmiß	4	8	2	5	2	5	3	7	6	8
Lalendorf	19	27	19	32	30	17	27	22	27	38
Langhagen	3	5	4	3	4	3	6	1		
Amt Krakow am See	50	73	55	70	69	43	55	58	61	79

Graphische Darstellung zur vorstehenden Übersicht

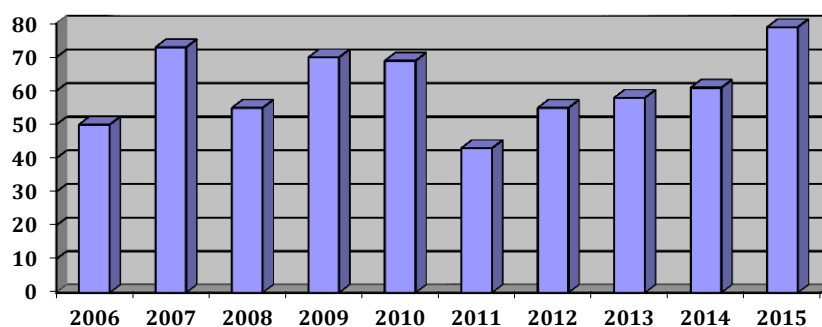

Bedarfsermittlung

WIMES Bevölkerungsprognose 2030

Prognose	2016	2017	2018	2019	2020	2021	2022	2023	2024	2025
Kinder i. Alter 1 - 6,5 Jahre	390	397	409	410	407	393	379	374	370	364
Kinder i. Alter 6,5 - 10,5 Jahre	313	309	297	294	294	313	337	341	339	325

Für die Förderart Hort wurden die Einschulungsjahrgänge 01.07.2006 – 30.06.2016 zugrunde gelegt, welche vom Amt Krakow am See und dem Amt Mecklenburgische Schweiz zur Verfügung gestellt wurden. Hierbei wurden die Einzugsbereiche für die Grundschulen berücksichtigt.

Folgende Übersicht zeigt die Anzahl der Kinder nach Einschulungsjahrgang:

Einschulungsjahr		2014	2015	2016	2017	2018	2019	2020	2021	2022
Gemeinde										
Kuchelmiß		4	2	4	4	6	6	5	6	10
Krakow am See		30	22	26	24	12	24	21	34	19
Lalendorf		33	36	34	32	42	25	31	37	44
Dobbin-Linstow		4	8	5	2	4	1	5	3	1
Hoppenrade		4	6	5	2	2	6	7	4	4
Dalkendorf		1	5	1	2	2	1	3	2	4
Groß Roge		11	8	8	9	10	5	5	6	3
Groß Wokern		13	8	12	10	10	4	12	8	3
		100	95	95	85	88	72	89	100	88

1. – 4. Klasse	2017				375					
	2018					363				
	2019						340			
	2020							334		
	2021								349	
	2022									349

Da konkrete Angaben zur Anzahl der einzuschulenden Kinder ab dem Jahr 2023 nicht vorliegen, wurde der errechnete Bedarf an Hortplätzen für das Jahr 2022 in den folgenden Jahren nicht verändert.

Ermittlung der Bedarfe der einzelnen Förderarten nach § 2 KiföG M/V

1. Förderart Krippe und Tagespflege

	2017	2018	2019	2020	2021	2022	2023	2024	2025
Anzahl Kinder 1 - 3 Jahre	151	132	130	129	129	127	125	122	121
durchschnittliche Betreuungsquote Vorjahre	79,8%	79,8%	79,8%	79,8%	79,8%	79,8%	79,8%	79,8%	79,8%
ermittelter Platzbedarf	120	105	104	103	103	101	100	97	97
Kapazität	139	139	139	139	139	139	139	139	139
Auslastungsgrad	96,0%	96,0%	96,0%	96,0%	96,0%	96,0%	96,0%	96,0%	96,0%
zur Verfügung stehende Plätze	133	133	133	133	133	133	133	133	133
Bedarf / Überhang an Plätzen	+ 13	+ 28	+ 30	+ 30	+ 30	+ 32	+ 34	+ 36	+ 37

Da die Betreuung der Kinder in der Förderart Krippe/Tagespflege bedarfsgerecht möglich ist, besteht keine Notwendigkeit zur Schaffung zusätzlicher Plätze.

2. Förderart Kindergarten

	2017	2018	2019	2020	2021	2022	2023	2024	2025
Anzahl Kinder 3 -6,5 Jahre	246	277	280	278	264	252	249	247	243
durchschnittliche Betreuungsquote Vorjahre	100,0%	100,0%	100,0%	100,0%	100,0%	100,0%	100,0%	100,0%	100,0%
ermittelter Platzbedarf	246	277	280	278	264	252	249	247	243
Kapazität	285	285	285	285	285	285	285	285	285
Auslastungsgrad	96,0%	96,0%	96,0%	96,0%	96,0%	96,0%	96,0%	96,0%	96,0%
zur Verfügung stehende Plätze	274	274	274	274	274	274	274	274	274
Bedarf / Überhang an Plätzen	+28	-3	-6	-4	+10	+22	+25	+27	+31

Für die Förderart Kindergarten besteht im Planungszeitraum ein geringer Bedarf. Sollte sich dieser prognostizierte Bedarf tatsächlich bestätigen, kann dieser wie folgt gedeckt werden:

- Unter Berücksichtigung der Richtlinie zur Erteilung der Erlaubnis für den Betrieb von Kindertageseinrichtungen im Landkreis Rostock besteht die Möglichkeit kurzzeitig Krippenplätze mit Kindergartenkindern zu belegen.

3. Förderart Hort

	2017	2018	2019	2020	2021	2022	2023	2024	2025
Anzahl Kinder 6,5 - 10,5 Jahre	375	363	340	334	349	349	349	349	349
durchschnittliche Betreuungsquote Vorjahre	54,5%	54,5%	54,5%	54,5%	54,5%	54,5%	54,5%	54,5%	54,5%
ermittelter Platzbedarf	204	198	185	182	190	190	190	190	190
Kapazität	242	242	242	242	242	242	242	242	242
Auslastungsgrad	100%	100%	100%	100%	100%	100%	100%	100%	100%
zur Verfügung stehende Plätze	242	242	242	242	242	242	242	242	242
Bedarf / Überhang an Plätzen	+ 38	+ 44	+ 57	+ 60	+ 52	+ 52	+ 52	+ 52	+ 52

Eine Erweiterung der Kapazität in der Förderart Hort ist im Planungszeitraum nicht erforderlich.

3.8 Planungsregion Amt Gnoien

7 Gemeinden haben sich zur Erledigung ihrer Verwaltungsgeschäfte zum Amt Gnoien zusammengeschlossen. Das Amt Gnoien erstreckt sich über eine Fläche von 244,34 km². Mit Stand 31.12.2015 leben im Verwaltungsbereich in 45 Orten insgesamt 5.903 Einwohner, darunter 513 Kinder im Alter von 0 – 10 Jahren (StatLA M-V). Der Hauptsitz der Amtsverwaltung befindet sich in der amtsangehörigen Warbelstadt Gnoien. Zum Amt gehören die Warbelstadt Gnoien sowie die Gemeinden Altkalen, Behren-Lübchin, Boddin, Finkenthal, Lühburg und Walkendorf.

Bestandserhebung

Im Amt Gnoien erfolgte am 01.06.2016 die Betreuung und Förderung der Kinder im Alter von 0 bis 10 Jahren gemäß § 22 SGB VIII in fünf Kindertageseinrichtungen.

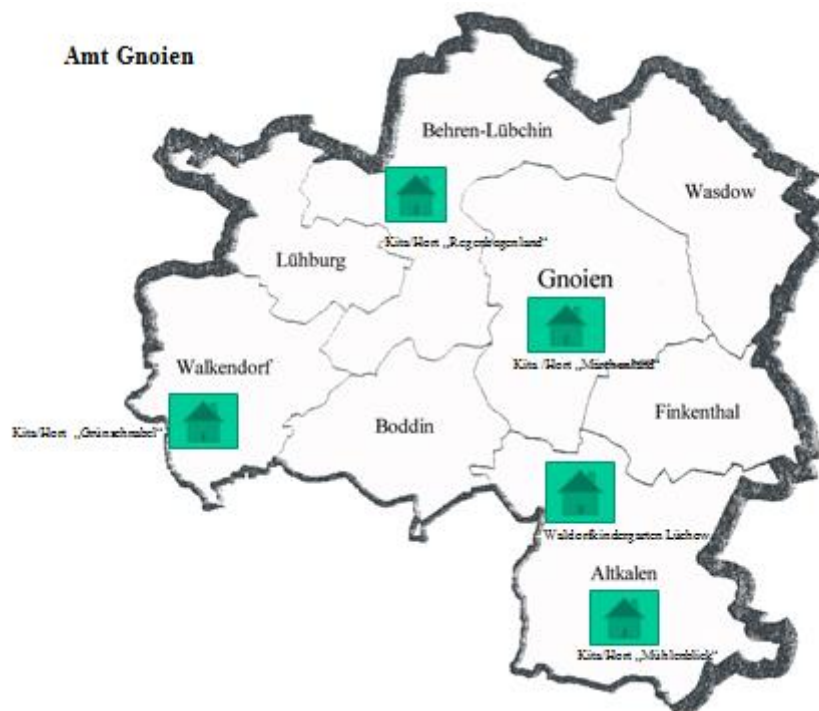

Kindertageseinrichtungen/Kindertagespflegepersonen

Einrichtung	Träger der Einrichtung	Kapazität am 01.06.2016			
		gesamt	KK	KG	Hort
Kita "Märchenland" Gnoien	DRK KV Güstrow e.V.	134	30	72	32
Kita/ Hort "Regenland" Groß-Nieköhr	Frau Christel Scholz	119	30	67	22
Kita/ Hort "Mühlenblick" Altkalen	Frau Gabriele Kriszun	48	12	29	7
Kita "Grünschnabel" Walkendorf	Frau Gudrun Helmholz	28	8	18	2
Waldorfkindergarten Lüchow Mecklenburg	Das lebendige Dorf e.V.	12	3	9	0
gesamt		341	83	195	63

Übersicht Träger am 01.06.2016

Kindertageseinrichtungen gesamt	5
dav. bei öffentlichem Träger	
bei freiem Träger	5
Tagespflegepersonen	0

Auslastung der Kindertageseinrichtungen/Kindertagespflegepersonen am 01.06.2016

	Kapazität			Belegung			% Auslastung		
	KK	KG	Hort	KK	KG	Hort	KK	KG	Hort
5 Kindertages-einrichtungen	83	195	63	61	193	46	73,49%	98,97%	73,02%
insgesamt	83	195	63	61	193	46	73,49%	98,97%	73,02%

Nachfolgende Übersicht zeigt die Bevölkerungsentwicklung im Amt Gnoien – Lebendgeborene in den Jahren 2006 – 2015 (StatLA M-V)

Gemeinde	2006	2007	2008	2009	2010	2011	2012	2013	2014	2015
Altkalen	14	6	4	9	7	5	6	6	10	4
Behren-Lübchin	3	7	10	7	2	6	8	5	3	8
Boddin	5	6	2	6	4	4	3	1	5	2
Finkenthal	1	3	2	3	3	2	3	1	2	4
Gnoien	21	27	23	19	19	17	24	25	17	23
Lühburg	1	2	0	4	1	0	1	2	1	3
Walkendorf	4	3	4	3	1	4	2	3	3	2
Amt Gnoien gesamt	49	54	45	51	37	38	47	43	41	46

Graphische Darstellung zur vorstehenden Übersicht

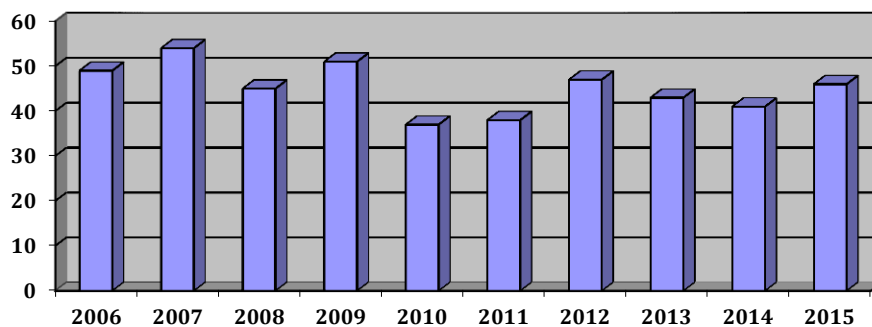

Bedarfsermittlung

WIMES Bevölkerungsprognose 2030

Prognose	2016	2017	2018	2019	2020	2021	2022	2023	2024	2025
Kinder i.Alter 1 - 6,5 Jahre	264	267	268	264	266	264	262	262	259	255
Kinder i.Alter 6,5 - 10,5 Jahre	237	226	218	212	204	209	210	206	206	204

Ermittlung der Bedarfe der einzelnen Förderarten nach § 2 KiföG M/V

1. Förderart Krippe und Tagespflege

	2017	2018	2019	2020	2021	2022	2023	2024	2025
Anzahl Kinder 1 - 3 Jahre	94	89	90	92	92	91	89	87	85
durchschnittliche Betreuungsquote Vorjahre	77,8%	77,8%	77,8%	77,8%	77,8%	77,8%	77,8%	77,8%	77,8%
ermittelter Platzbedarf	73	69	70	72	72	71	69	68	66
Kapazität	83	83	83	83	83	83	83	83	83
Auslastungsgrad	96,0%	96,0%	96,0%	96,0%	96,0%	96,0%	96,0%	96,0%	96,0%
zur Verfügung stehende Plätze	80	80	80	80	80	80	80	80	80
Bedarf / Überhang an Plätzen	+ 7	+ 10	+ 10	+ 8	+ 8	+ 9	+ 10	+ 12	+ 14

Da die Betreuung der Kinder in der Förderart Krippe/Tagespflege bedarfsgerecht möglich ist, besteht keine Notwendigkeit zur Schaffung zusätzlicher Plätze.

2. Förderart Kindergarten

	2017	2018	2019	2020	2021	2022	2023	2024	2025
Anzahl Kinder 3 -6,5 Jahre	173	179	174	174	173	171	172	172	170
durchschnittliche Betreuungsquote Vorjahre	99,7%	99,7%	99,7%	99,7%	99,7%	99,7%	99,7%	99,7%	99,7%
ermittelter Platzbedarf	172	178	173	173	172	170	171	171	169
Kapazität	199	199	199	199	199	199	199	199	199
Auslastungsgrad	96,0%	96,0%	96,0%	96,0%	96,0%	96,0%	96,0%	96,0%	96,0%
zur Verfügung stehende Plätze	191	191	191	191	191	191	191	191	191
Bedarf / Überhang an Plätzen	+ 19	+ 13	+ 18	+ 18	+ 19	+ 21	+ 20	+ 20	+ 22

Da die Betreuung der Kinder in der Förderart Kindergarten bedarfsgerecht möglich ist, besteht keine Notwendigkeit zur Schaffung zusätzlicher Plätze.

3. Förderart Hort

	2017	2018	2019	2020	2021	2022	2023	2024	2025
Anzahl Kinder 6,5 - 10,5 Jahre	226	218	212	204	209	210	206	206	204
durchschnittliche Betreuungsquote Vorjahre	27,0%	27,0%	27,0%	27,0%	27,0%	27,0%	27,0%	27,0%	27,0%
ermittelter Platzbedarf	61	59	57	55	56	57	56	56	55
Kapazität	52	52	52	52	52	52	52	52	52
Auslastungsgrad	100%	100%	100%	100%	100%	100%	100%	100%	100%
zur Verfügung stehende Plätze	52	52	52	52	52	52	52	52	52
Bedarf / Überhang an Plätzen	-9	-7	-5	-3	-4	-5	-4	-4	-3

Der prognostizierte Bedarf ist sehr gering. Gemeinsam mit den Trägern der Einrichtungen ist eine Kapazitätserweiterung bei tatsächlich vorhandenem Bedarf zu prüfen.

3.9 Planungsregion Amt Laage

5 Gemeinden haben sich zur Erledigung ihrer Verwaltungsgeschäfte zum Amt Laage zusammengeschlossen. Das Amt Laage erstreckt sich über eine Fläche von 238,77 km². Mit Stand 31.12.2015 leben im Verwaltungsbereich in 46 Orten insgesamt 8.964 Einwohner, darunter 812 Kinder im Alter von 0 – 10 Jahren (StatLA M-V). Der Hauptsitz der Amtsverwaltung befindet sich in der amtsangehörigen Stadt Laage. Zum Amt gehören die Stadt Laage, die Gemeinden Diekhof, Dolgen am See, Hohen Sprenz und Wardow.

Bestandserhebung

Im Amt Laage erfolgte am 01.06.2016 die Betreuung und Förderung der Kinder im Alter von 0 bis 10 Jahren gemäß § 22 SGB VIII in sieben Kindertageseinrichtungen sowie bei sechs Tagespflegepersonen.

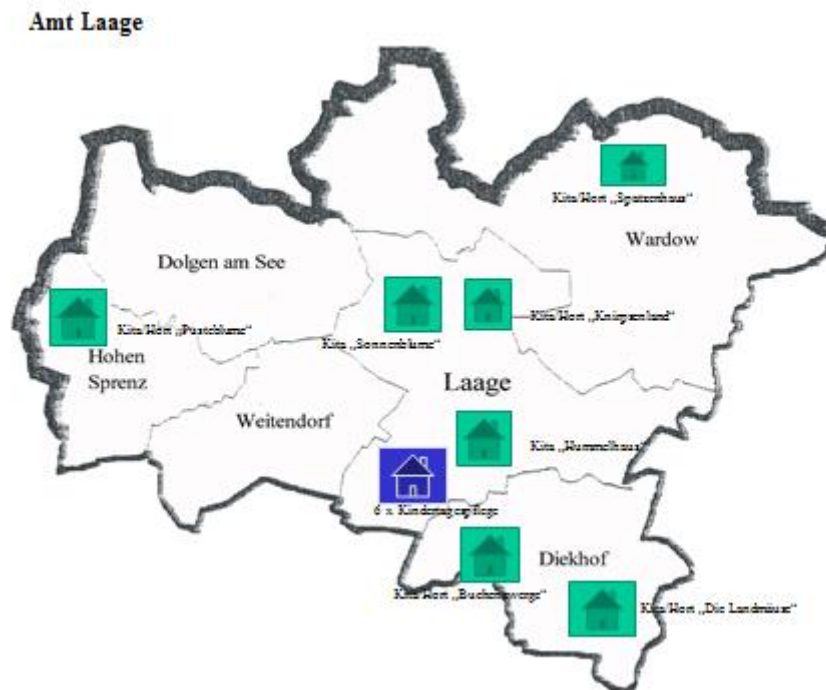

Kindertageseinrichtungen/Kindertagespflegepersonen

Einrichtung	Träger der Einrichtung	Kapazität am 01.06.2016			
		gesamt	KK	KG	Hort
Kita "Sonnenblume" Krons Kamp	Frau Dr. Bruder	45	16	29	0
Kita/ Hort "Spatzenhaus" Kobrow	Gemeinde Wardow	60	12	37	11
Kita/ Hort "Hummelhaus" Kritzkow	Volkssolidarität KV Mecklenburg-Mitte e.V.	66	14	30	22
Kita "Knirpsenland" Laage	Volkssolidarität KV Mecklenburg-Mitte e.V.	323	42	105	176
Kita/ Hort "Pusteblume" Hohen Sprenz	DRK KV Güstrow e.V.	43	18	25	0
Kita/ Hort "Die Landmäuse" Diekhof	Lebenshilfe Güstrow	93	15	36	42
Kita/ Hort "Buchenzwerge" Liessow	Frau Brigitte Göde	39	7	24	8
6 Kindertagespflegepersonen		30	30	0	0
gesamt		699	154	286	259

Übersicht Träger 01.06.2016

Kindertageseinrichtungen gesamt	7
dav. bei öffentlichem Träger	1
bei freiem Träger	6
Tagespflegepersonen	6

Auslastung der Kindertageseinrichtungen/Kindertagespflegepersonen am 01.06.2016

	Kapazität			Belegung			% Auslastung		
	KK	KG	Hort	KK	KG	Hort	KK	KG	Hort
7 Kindertageseinrichtungen	124	286	259	109	292	191	87,90%	102,10%	73,75%
6 Kindertagespflegepersonen	30			25			83,33%		
insgesamt	154	286	259	134	292	191	87,01%	102,10%	73,75%

Nachfolgende Übersicht zeigt die Bevölkerungsentwicklung im Amt Laage – Lebendgeborene in den Jahren 2006 – 2015 (StatLA M-V)

Gemeinde	2005	2006	2007	2008	2009	2010	2011	2012	2013	2014	2015
Diekhof	11	5	11	4	6	9	6	6	5	11	8
Dolgen am See	2	3	6	7	6	5	2	7	4	4	6
Hohen Sprenz	5	5	0	2	1	5	5	3	4	6	2
Laage	34	39	42	42	43	46	44	40	32	50	50
Wardow	8	12	11	8	7	12	10	6	7	13	5
Amt Laage gesamt	60	64	70	63	63	77	67	62	52	84	71

Graphische Darstellung zur vorstehenden Übersicht

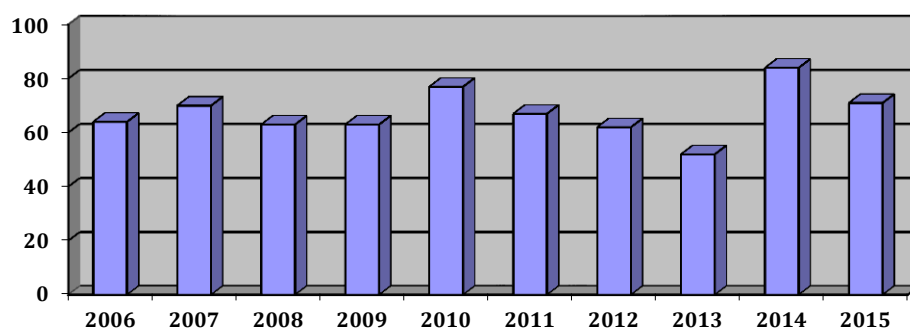

Bedarfsermittlung

WIMES Bevölkerungsprognose 2030

Prognose	2016	2017	2018	2019	2020	2021	2022	2023	2024	2025
Kinder i.Alter 1 - 6,5 Jahre	441	436	439	453	454	447	447	448	447	443
Kinder i.Alter 6,5 - 10,5 Jahre	370	378	382	369	364	369	373	386	388	378

Für die Förderart Hort wurden die Einschulungsjahrgänge 01.07.2006 – 30.06.2016, welche vom Amt Laage und Amt Güstrow – Land zur Verfügung gestellt wurden, zugrunde gelegt. Dabei wurde berücksichtigt, dass die Kinder der Gemeinden Glasewitz und Plaaz (Amt Güstrow-Land) zum Einzugsbereich der Grundschule in Diekhof zu zuordnen sind. Des Weiteren wurde berücksichtigt, dass in den Kita's „Spatzenhaus“ in Kobrow und „Hummelhaus„ Kritzkow keine Hortplätze mehr zur Verfügung stehen.

Folgende Übersicht zeigt die Anzahl der Kinder nach Einschulungsjahrgang:

Einschulungsjahr		2014	2015	2016	2017	2018	2019	2020	2021	2022
Gemeinde										
Wardow		17	14	16	9	16	5	12	12	10
Laage		45	54	58	56	47	42	55	53	56
Diekhof		8	11	11	8	5	11	6	10	8
Dolgen am See		8	9	4	4	8	8	6	4	8
Hohen Sprenz		1	5	4	6	3	3	8	5	3
Gem. Glasewitz		3	8	3	6	2	4	3	5	4
Gem. Plaaz		5	7	4	9	5	7	8	6	2
Ezg.ber.Grd.schulen		87	108	100	98	86	80	98	95	91

1. – 4. Klasse	2017				393					
	2018					392				
	2019						364			
	2020							362		
	2021								359	
	2022									364

Da konkrete Angaben zur Anzahl der einzuschulenden Kinder ab dem Jahr 2023 nicht vorliegen, wurde der errechnete Bedarf an Hortplätzen für das Jahr 2022 in den folgenden Jahren nicht verändert.

Ermittlung der Bedarfe der einzelnen Förderarten nach § 2 KiföG M/V

1. Förderart Krippe und Tagespflege

	2017	2018	2019	2020	2021	2022	2023	2024	2025
Anzahl Kinder 1 - 3 Jahre	154	152	154	156	157	157	156	154	151
durchschnittliche Betreuungsquote Vorjahre	68,2%	68,2%	68,2%	68,2%	68,2%	68,2%	68,2%	68,2%	68,2%
ermittelter Platzbedarf	105	104	105	106	107	107	106	105	103
Kapazität	149	149	149	149	149	149	149	149	149
Auslastungsgrad	96,0%	96,0%	96,0%	96,0%	96,0%	96,0%	96,0%	96,0%	96,0%
zur Verfügung stehende Plätze	143	143	143	143	143	143	143	143	143
Bedarf / Überhang an Plätzen	+ 38	+ 39	+ 38	+ 37	+ 36	+ 36	+ 37	+ 38	+ 40

Da die Betreuung der Kinder in der Förderart Krippe/Tagespflege bedarfsgerecht möglich ist, besteht keine Notwendigkeit zur Schaffung zusätzlicher Plätze.

2. Förderart Kindergarten

	2017	2018	2019	2020	2021	2022	2023	2024	2025
Anzahl Kinder 3 -6,5 Jahre	282	287	299	299	290	290	292	293	293
durchschnittliche Betreuungsquote Vorjahre	100,0%	100,0%	100,0%	100,0%	100,0%	100,0%	100,0%	100,0%	100,0%
ermittelter Platzbedarf	282	287	299	299	290	290	292	293	293
Kapazität	274	274	274	274	274	274	274	274	274
Auslastungsgrad	96,0%	96,0%	96,0%	96,0%	96,0%	96,0%	96,0%	96,0%	96,0%
zur Verfügung stehende Plätze	263	263	263	263	263	263	263	263	263
Bedarf / Überhang an Plätzen	-19	-24	-36	-36	-27	-27	-29	-30	-30

Für die Förderart Kindergarten besteht im Planungszeitraum ein Bedarf. Sollte sich dieser prognostizierte Bedarf tatsächlich bestätigen, kann dieser wie folgt gedeckt werden:

- Unter Berücksichtigung der Richtlinie zur Erteilung der Erlaubnis für den Betrieb von Kindertageseinrichtungen im Landkreis Rostock besteht die Möglichkeit kurzzeitig Krippenplätze mit Kindergartenkindern zu belegen.
- Schaffung zusätzlicher Plätze.
- Die Trägerin der Einrichtung in Liessow signalisierte, dass sie Ende 2017 aus Altersgründen die Tätigkeit beendet. Sollte eine entsprechende Nachfolge nicht gesichert sein, sind darüber hinaus auch hierfür Ersatzplätze zu schaffen.

3. Förderart Hort

	2017	2018	2019	2020	2021	2022	2023	2024	2025
Anzahl Kinder 6,5 - 10,5 Jahre	393	392	364	362	359	364	364	364	364
durchschnittliche Betreuungsquote Vorjahre	51,7%	51,7%	51,7%	51,7%	51,7%	51,7%	51,7%	51,7%	51,7%
ermittelter Platzbedarf	203	203	188	187	186	188	188	188	188
Kapazität	242	242	242	242	242	242	242	242	242
Auslastungsgrad	100%	100%	100%	100%	100%	100%	100%	100%	100%
zur Verfügung stehende Plätze	242	242	242	242	242	242	242	242	242
Bedarf / Überhang an Plätzen	+ 39	+ 39	+ 54	+ 55	+ 56	+ 54	+ 54	+ 54	+ 54

Eine Erweiterung in der Förderart Hort ist im Planungszeitraum nicht erforderlich.

3.10 Planungsregion Amt Güstrow – Land / Barlachstadt Güstrow

Um eine fundierte Bewertung der Bedarfe für das Amt Güstrow - Land und die Barlachstadt Güstrow vornehmen zu können, ist die Bildung einer erweiterten Planungsregion für die Förderarten Krippe/Tagespflege und Kindergarten erforderlich. Dies ergibt sich insbesondere aus folgenden Aspekten:

- räumliche Nähe
- bereits in der Vergangenheit und auch aktuell wurden und werden Kinder wechselseitig in Einrichtungen des jeweils anderen Territoriums betreut
- zur Erfüllung des Sicherstellungsauftrages des örtlichen Trägers der Jugendhilfe ist die Förderung der Kinder in angrenzenden Städten und Gemeinden zumutbar

3.10.1 Amt Güstrow – Land

14 Gemeinden haben sich zur Erledigung ihrer Verwaltungsgeschäfte zum Amt Güstrow – Land zusammengeschlossen. Das Amt Güstrow – Land erstreckt sich über eine Fläche von 334,65 km². Mit Stand 31.12.2015 leben im Verwaltungsbereich in 64 Orten insgesamt 9.610 Einwohner, darunter 831 Kinder im Alter zwischen 0 – 10 Jahren (StatLA M-V). Der Hauptsitz der Amtsverwaltung befindet sich in der nicht amtsangehörigen Stadt Güstrow. Zum Amt gehören die Gemeinden Glasewitz, Groß Schwiessow, Gülzen-Prüzen, Gutow, Klein Upahl, Kuhs, Lohmen, Lüssow, Mistorf, Mühl Rosin, Plaaz, Reimershagen, Sarmstorf und Zehna.

Bestandserhebung

Im Amt Güstrow - Land erfolgte am 01.06.2016 die Betreuung und Förderung der Kinder im Alter von 0 bis 10 Jahren gemäß § 22 SGB VIII in acht Kindertageseinrichtungen sowie bei drei Tagespflegepersonen.

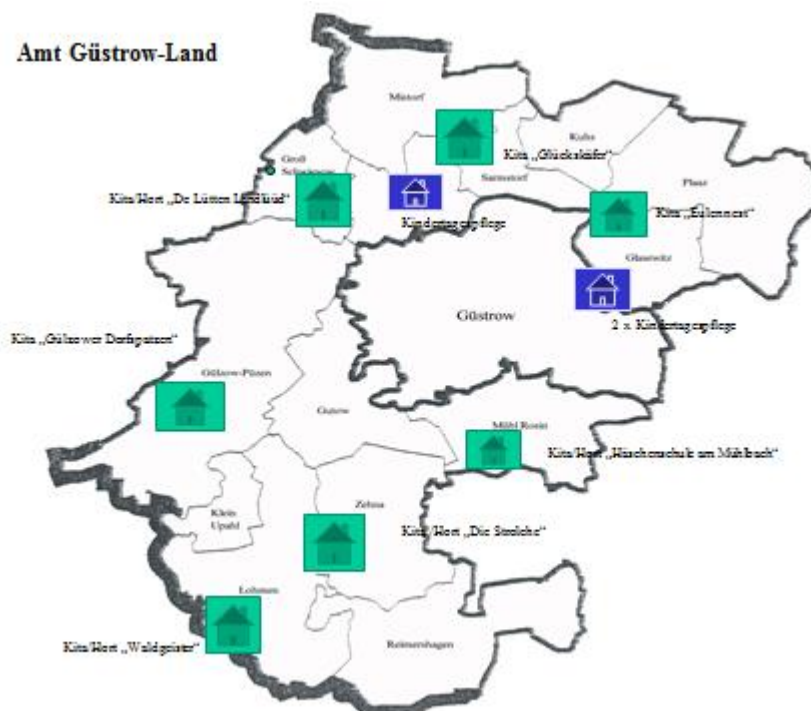

Kindertageseinrichtungen/Kindertagespflegepersonen

Einrichtung	Träger der Einrichtung	Kapazität am 01.06.2016			
		gesamt	KK	KG	Hort
Kita/ Hort "Waldgeister" Lohmen	Amt Güstrow- Land	93	25	51	17
Kita/Hort "Öko-Kita Häschenschule am Mühlenbach" Mühl Rosin	Amt Güstrow- Land	130	16	34	80
Kita "Die Strolche" Zehna	Internationaler Bund e.V.	41	12	29	0
Hort "Die Strolche" Zehna	Internationaler Bund e.V.	50	0	0	50
Kita "Glückskäfer" Sarmstorf	Internationaler Bund e.V.	36	18	18	0
Kita/ Hort "De Lütten Landlüüd" Lüssow	Verein "De Lütten Landlüüd"	98	18	30	50
Kita/ Hort "Gülzower Dorfspatzen" Gülzow	Koberg & Steiert GbR	60	18	42	0
Kita/ Hort "Eulennest" Glasewitz	Elterninitiative KiTa Glasewitz e.V.	36	10	26	0
3 Kindertagespflegepersonen		15	15	0	0
gesamt		559	132	230	197

Übersicht Träger am 01.06.2016

Kindertageseinrichtungen gesamt	8
dav. bei öffentlichem Träger	2
bei freiem Träger	6
Tagespflegepersonen	3

Auslastung der Kindertageseinrichtungen/Kindertagespflegepersonen am 01.06.2016

	Kapazität			Belegung			% Auslastung		
	KK	KG	Hort	KK	KG	Hort	KK	KG	Hort
8 Kindertageseinrichtungen	117	230	197	90	222	172	76,92%	96,52%	87,31%
3 Kindertagespflegepersonen	15			12			80,00%		
insgesamt	132	230	197	102	222	172	77,27%	96,52%	87,31%

Nachfolgende Übersicht zeigt die Bevölkerungsentwicklung im Amt Güstrow – Land - Lebendgeborene in den Jahren 2006 – 2015 (StatLA M-V)

Gemeinde	2006	2007	2008	2009	2010	2011	2012	2013	2014	2015
Glasewitz	2	2	4	4	5	1	2	4	0	5
Groß Schwiesow	3	1	3	2	1	1	3	2	4	3
Gülzow - Prüzen	14	12	10	8	15	12	11	16	9	11
Gutow	11	4	6	6	6	6	5	7	9	12
Klein Upahl	2	2	0	2	1	2	2	2	2	2
Kuhs	0	2	2	2	2	2	0	3	4	5
Lohmen	7	4	5	7	5	3	1	7	5	2
Lüssow	10	6	7	4	7	7	5	9	7	6
Mistorf	1	7	7	5	6	4	2	5	7	4
Mühl Rosin	6	5	4	5	6	12	9	5	11	7
Plaaz	9	7	7	5	4	6	3	5	6	3
Reimershagen	4	3	7	3	1	1	5	2	2	3
Sarmstorf	6	3	3	8	5	2	5	0	3	5
Zehna	7	10	5	9	3	3	3	5	8	6
Amt Güstrow-Land	82	68	70	70	67	62	56	72	77	74

Graphische Darstellung zur vorstehenden Übersicht

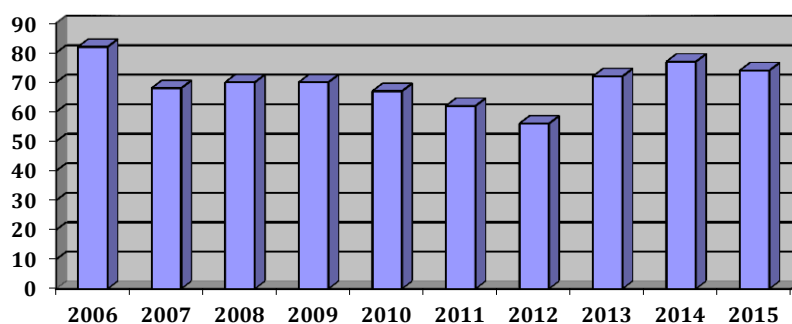

Bedarfsermittlung

WIMES Bevölkerungsprognose 2030

Prognose	2016	2017	2018	2019	2020	2021	2022	2023	2024	2025
Kinder i.Alter 1 - 6,5 Jahre	474	472	485	494	488	476	475	482	489	495
Kinder i.Alter 6,5 - 10,5 Jahre	379	397	397	395	404	420	438	446	437	421

Für die Förderart Hort wurden die Einschulungsjahrgänge 01.07.2006 – 30.06.2016 zugrunde gelegt, welche vom Amt Güstrow - Land zur Verfügung gestellt wurden. Hierbei wurden die Einzugsbereiche für die Grundschulen berücksichtigt.

Folgende Übersicht zeigt die Anzahl der Kinder nach Einschulungsjahrgang für die Grundschulen in Zehna und in Lüssow:

Einschulungsjahr		2014	2015	2016	2017	2018	2019	2020	2021	2022
Gemeinde:										
Lohmen		7	4	7	12	4	2	6	4	1
Mistorf		8	5	13	4	6	7	7	6	3
Gutow		4	12	8	12	6	10	12	9	11
Gülzow-Prüzen		12	12	13	14	16	10	6	11	9
Mühl Rosin		12	10	6	9	12	7	9	15	11
Zehna		8	5	9	4	5	4	6	8	4
Sarmstorf		4	5	5	6	4	4	1	3	4
Groß Schwiesow		1	2	0	2	2	1	5	3	2
Reimershagen		7	5	3	1	8	3	2	4	3
Lüssow		5	7	8	10	5	7	14	5	5
Klein Upahl		2	2	0	5	2	2	2	3	0
Kuhs		0	3	1	3	0	2	3	6	5
Amt Güstrow-Land gesamt		70	72	73	82	70	59	73	77	58

1. – 4. Klasse	2017				297					
	2018					297				
	2019						284			
	2020							284		
	2021								279	
	2022									267

Da konkrete Angaben zur Anzahl der einzuschulenden Kinder ab dem Jahr 2023 nicht vorliegen, wurde der errechnete Bedarf an Hortplätzen für das Jahr 2022 in den folgenden Jahren nicht verändert.

Ermittlung der Bedarfe der einzelnen Förderarten nach § 2 KiföG M/V

1. Förderart Krippe und Tagespflege

	2017	2018	2019	2020	2021	2022	2023	2024	2025
Anzahl Kinder 1 - 3 Jahre	159	149	151	155	159	162	164	165	165
durchschnittliche Betreuungsquote Vorjahre	78,3%	78,3%	78,3%	78,3%	78,3%	78,3%	78,3%	78,3%	78,3%
ermittelter Platzbedarf	124	117	118	121	124	127	128	129	129
Kapazität	133	149	149	149	149	149	149	149	149
Auslastungsgrad	96,0%	96,0%	96,0%	96,0%	96,0%	96,0%	96,0%	96,0%	96,0%
zur Verfügung stehende Plätze	128	143	143	143	143	143	143	143	143
Bedarf / Überhang an Plätzen	+ 3	+ 26	+ 25	+ 22	+ 19	+ 16	+ 15	+ 14	+ 14

Eine Wertung dieser Ergebnisse und die Ableitung möglicher Handlungsempfehlungen erfolgt unter Punkt 3.10.3

2. Förderart Kindergarten

	2017	2018	2019	2020	2021	2022	2023	2024	2025
Anzahl Kinder 3 -6,5 Jahre	313	336	343	332	318	313	318	324	330
durchschnittliche Betreuungsquote Vorjahre	98,6%	98,6%	98,6%	98,6%	98,6%	98,6%	98,6%	98,6%	98,6%
ermittelter Platzbedarf	309	331	338	327	314	309	314	319	325
Kapazität	222	230	230	230	230	230	230	230	230
Auslastungsgrad	96,0%	96,0%	96,0%	96,0%	96,0%	96,0%	96,0%	96,0%	96,0%
zur Verfügung stehende Plätze	213	221	221	221	221	221	221	221	221
Bedarf / Überhang an Plätzen	-95	-110	-117	-107	-93	-88	-93	-99	-105

Eine Wertung dieser Ergebnisse und die Ableitung möglicher Handlungsempfehlungen erfolgt unter Punkt 3.10.3

3. Förderart Hort

	2017	2018	2019	2020	2021	2022	2023	2024	2025
Anzahl Kinder 6,5 - 10,5 Jahre	297	297	284	284	279	267	267	267	267
durchschnittliche Betreuungsquote Vorjahre	62,3%	62,3%	62,3%	62,3%	62,3%	62,3%	62,3%	62,3%	62,3%
ermittelter Platzbedarf	185	185	177	177	174	166	166	166	166
Kapazität	213	213	213	213	213	213	213	213	213
Auslastungsgrad	100%	100%	100%	100%	100%	100%	100%	100%	100%
zur Verfügung stehende Plätze	213	213	213	213	213	213	213	213	213
Bedarf / Überhang an Plätzen	+ 28	+ 28	+ 36	+ 36	+ 39	+ 47	+ 47	+ 47	+ 47

Eine Erweiterung der Kapazität in der Förderart Hort ist im Planungszeitraum nicht erforderlich.

3.10.2 Barlachstadt Güstrow

Die Barlachstadt Güstrow erstreckt sich über eine Fläche von 70,86 km². Seit September 2011 ist die Barlachstadt Güstrow Kreissitz des Landkreises Rostock. Mit Stand 31.12.2015 leben im Verwaltungsbereich der Barlachstadt Güstrow, zu der vier Ortsteile gehören, insgesamt 28.845 Einwohner, darunter 2.466 Kinder im Alter von 0 – 10 Jahren (StatLA M-V).

Bestandserhebung

In der Stadt Güstrow erfolgte am 01.06.2016 die Betreuung und Förderung der Kinder im Alter von 0 bis 10 Jahren gemäß § 22 SGB VIII in zweiundzwanzig Kindertageseinrichtungen sowie bei vierundzwanzig Tagespflegepersonen.



Kindertageseinrichtungen/Kindertagespflegepersonen

Einrichtung	Träger der Einrichtung	Kapazität am 01.06.2016			
		gesamt	KK	KG	Hort
Kita "Butzemannhaus" Güstrow	Stadt Güstrow	48	12	36	0
Hort "SchulKinderHaus-Mitte" Güstrow	Stadt Güstrow	198	0	0	198
Hort "Hort am Insee" Güstrow	Stadt Güstrow	176	0	0	176
Hort "Fritz-Reuter-Hort" Güstrow	Stadt Güstrow	286	0	0	286
Kita "Weinbergschnecken" Güstrow	Volkssolidarität KV Mecklenburg-Mitte e. V.	84	24	60	0
Kita "Dachssteig" Güstrow	Volkssolidarität KV Mecklenburg-Mitte e. V.	85	22	63	0
Kita "Die kleinen Schlossgeister" Güstrow	Volkssolidarität KV Mecklenburg-Mitte e. V.	75	30	45	0
Kita "Spatzennest" Güstrow	Volkssolidarität KV Mecklenburg-Mitte e. V.	53	10	43	0
Kita "Haus Sonnenblume" Güstrow	ASB Ortsverband Güstrow e. V.	78	24	54	0
Kita "Klimperkiste" Güstrow	ASB Ortsverband Güstrow e. V.	186	36	150	0
Kita / Hort "Südlicher" Güstrow	DRK KV Güstrow e. V.	148	36	90	22
Kita "Bärenhaus" Güstrow	DRK KV Güstrow e. V.	136	36	100	0
Hort "Stelzenvilla" Güstrow	DRK KV Güstrow e. V.	176	0	0	176
Kita "Biene Maja" Güstrow	DRK KV Güstrow e. V.	60	24	36	0
Kita "Zwergenhaus" Güstrow	DRK KV Güstrow e. V.	75	25	50	0
Kita / Hort "Kinderland" Güstrow	AWO Soziale Dienste gGmbH Güstrow	133	32	79	22
Kita "Sonnenkinder" Güstrow	Lebenshilfe Güstrow e.V.	94	18	76	0
Kita "Medicus" Güstrow	Lebenshilfe Güstrow e.V.	30	6	24	0
Kita "Regenbogen" Güstrow	Diakonieverein Güstrow e.V.	65	14	51	0
Kita / Hort "Kleckerburg" Güstrow	Freie Schule Güstrow e. V.	136	6	42	88
Kita "Känguru" Güstrow	Sport-u.Gesundheits-Kita GmbH	91	28	63	0
Hort d.Schule m.Förderschwerpunkt Lernen Güstrow	Landkreis Rostock	30	0	0	30
24 Kindertagespflegepersonen		124	124		
		2567	507	1062	998

Übersicht Träger am 01.06.2016

Kindertageseinrichtungen gesamt	22
dav. bei öffentlichem Träger	5
bei freiem Träger	17
Tagespflegepersonen	24

Auslastung der Kindertageseinrichtungen/Kindertagespflegepersonen am 01.06.2016

	Kapazität			Belegung			% Auslastung		
	KK	KG	Hort	KK	KG	Hort	KK	KG	Hort
22 Kindertages- einrichtungen	383	1062	998	298	1058	858	77,81%	99,62%	85,97%
24 Kindertages- pflegepersonen	124			112			90,32%		
insgesamt	507	1062	998	410	1058	858	80,87%	99,62%	85,97%

Nachfolgende Übersicht zeigt die Bevölkerungsentwicklung in der Barlachstadt Güstrow – Lebendgeborene in den Jahren 2006 – 2015 (StatLA M-V)

Stadt	2006	2007	2008	2009	2010	2011	2012	2013	2014	2015
Güstrow	276	272	271	270	292	250	238	232	241	267

Graphische Darstellung zur vorstehenden Übersicht

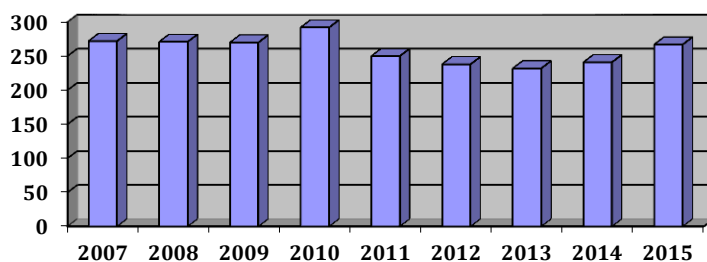

Bedarfsermittlung

WIMES Bevölkerungsprognose 2030

Prognose	2016	2017	2018	2019	2020	2021	2022	2023	2024	2025
Kinder i.Alter 1 - 6,5 Jahre	1.413	1.495	1.570	1.621	1.658	1.675	1.656	1.613	1.564	1.511
Kinder i.Alter 6,5 - 10,5 Jahre	1.060	1.083	1.110	1.128	1.123	1.134	1.176	1.227	1.276	1.306

In der WIMES Bevölkerungsprognose 2030 für die Stadt Güstrow wird dargestellt, dass die Wanderungsgewinne in 2014 und 2015 ausschließlich durch den Zuzug von Flüchtlingen begründet ist. In 2013 gab es rund 600 ausländische Bewohner in der Stadt Güstrow und im Jahr 2015 waren es 1.141 Personen ausländischer Herkunft. Im Jahr 2016 erfolgte ein Zuzug von weiteren 400 Flüchtlingen mit Aufenthaltsgenehmigung. Für die Prognose wurde ein Zuzug von 1.000 Familienangehörigen der anerkannten Flüchtlinge, die in Güstrow wohnen, prognostiziert. Dies hat auch Auswirkungen auf die Berechnung der Bedarfe nach Förderarten.

Nach Auswertung der vorliegenden Meldungen zu Einwohnern nach Geburtsjahrgang, welche uns durch die Stadt Güstrow zur Verfügung gestellt wurden, wurde festgestellt dass der prognostizierte Zuwachs für 2017 bisher so nicht eingetroffen ist. Daher wurde die Bevölkerungsprognose ab 2017 um jährlich 67 Kinder für die Altersgruppe 1 - 6,5 Jahre minimiert.

Zum Einzugsbereich der Grundschulen gehören neben der Stadt Güstrow auch Ortsteile der Gem. Gülzow – Prüzen. Da keine kleinteiligen Daten dazu vorliegen, wurden diese in der Bedarfsberechnung nicht berücksichtigt.

Für die Förderart Hort wurden die Einschulungsjahrgänge 01.07.2006 – 30.06.2016, welche durch die Stadt Güstrow zur Verfügung gestellt wurden, zugrunde gelegt. Da konkrete Angaben zur Anzahl der Einschulungen ab 2023 nicht vorliegen, wurde der errechnete Bedarf an Hortplätzen für das Jahr 2022 in den folgenden Jahren nicht verändert.

Ermittlung der Bedarfe der einzelnen Förderarten nach § 2 KiföG M/V

1. Förderart Krippe und Tagespflege

	2017	2018	2019	2020	2021	2022	2023	2024	2025
Anzahl Kinder 1 - 3 Jahre	550	584	579	564	549	533	515	495	473
durchschnittliche Betreuungsquote Vorjahre	79,5%	79,5%	79,5%	79,5%	79,5%	79,5%	79,5%	79,5%	79,5%
ermittelter Platzbedarf	437	464	460	448	436	424	409	394	376
Kapazität	499	499	499	499	499	499	499	499	499
Auslastungsgrad	96,0%	96,0%	96,0%	96,0%	96,0%	96,0%	96,0%	96,0%	96,0%
zur Verfügung stehende Plätze	479	479	479	479	479	479	479	479	479
Bedarf / Überhang an Plätzen	+ 42	+ 15	+ 19	+ 31	+ 43	+ 55	+ 70	+ 86	+ 103

Eine Wertung dieser Ergebnisse und die Ableitung möglicher Handlungsempfehlungen erfolgt unter Punkt 3.10.3

2. Förderart Kindergarten

	2017	2018	2019	2020	2021	2022	2023	2024	2025
Anzahl Kinder 3 -6,5 Jahre	878	919	975	1028	1059	1057	1031	1003	971
durchschnittliche Betreuungsquote Vorjahre	100,0%	100,0%	100,0%	100,0%	100,0%	100,0%	100,0%	100,0%	100,0%
ermittelter Platzbedarf	878	919	975	1028	1059	1057	1031	1003	971
Kapazität	1065	1065	1065	1065	1065	1065	1065	1065	1065
Auslastungsgrad	96,0%	96,0%	96,0%	96,0%	96,0%	96,0%	96,0%	96,0%	96,0%
zur Verfügung stehende Plätze	1022	1022	1022	1022	1022	1022	1022	1022	1022
Bedarf / Überhang an Plätzen	+ 144	+ 103	+ 47	- 6	- 37	- 35	- 9	+ 19	+ 51

Eine Wertung dieser Ergebnisse und die Ableitung möglicher Handlungsempfehlungen erfolgt unter Punkt 3.10.3

3. Förderart Hort

	2017	2018	2019	2020	2021	2022	2023	2024	2025
Anzahl Kinder 6,5 - 10,5 Jahre	1061	1007	1052	1023	992	1043	1043	1043	1043
durchschnittliche Betreuungsquote Vorjahre	86,9%	86,9%	86,9%	86,9%	86,9%	86,9%	86,9%	86,9%	86,9%
ermittelter Platzbedarf	922	875	914	889	862	906	906	906	906
Kapazität	1012	1012	1012	1012	1012	1012	1012	1012	1012
Auslastungsgrad	100%	100%	100%	100%	100%	100%	100%	100%	100%
zur Verfügung stehende Plätze	1012	1012	1012	1012	1012	1012	1012	1012	1012
Bedarf / Überhang an Plätzen	+ 90	+ 137	+ 98	+ 123	+ 150	+ 106	+ 106	+ 106	+ 106

Anmerkung:

Die in der Bedarfsberechnung dargestellte Kapazität enthält 30 Plätze die im Hort der Schule mit Förderschwerpunkt Lernen des LK Rostock für Kinder dieser Schule zur Verfügung stehen.

Eine Erweiterung der Kapazität in der Förderart Hort ist im Planungszeitraum nicht erforderlich.

3.10.3 Handlungsempfehlungen für den Planungsregion Amt Güstrow – Land, Stadt Güstrow

Zusammenfassung zu den Förderarten Krippe/Tagespflege/Kindergarten

	Bedarf/Überhang an Plätzen								
Förderart Krippe/Tgpfl.	2017	2018	2019	2020	2021	2022	2023	2024	2025
Amt Güstrow - Land	+3	+26	+25	+22	+19	+16	+15	+14	+14
Stadt Güstrow	+42	+15	+19	+31	+43	+55	+70	+86	+103
Bedarf/Überhang an Plätzen	+45	+41	+44	+53	+62	+71	+85	+100	+117

	Bedarf/Überhang an Plätzen								
Förderart Kindergarten									
Amt Güstrow - Land	-95	-110	-117	-107	-93	-88	-93	-99	-105
Stadt Güstrow	+144	+103	+47	-6	-37	-35	-9	+19	+51
Bedarf/Überhang an Plätzen	+49	-7	-70	-113	-130	-123	-102	-80	-54

Da die Betreuung der Kinder in der Förderart Krippe/Tagespflege bedarfsgerecht möglich ist, besteht keine Notwendigkeit zur Schaffung zusätzlicher Plätze. Im Gegenteil es besteht ein nicht unerheblicher Überhang an Plätzen.

Für die Förderart Kindergarten besteht ab dem Jahr 2018 ein Bedarf. Sollte sich dieser prognostizierte Bedarf tatsächlich bestätigen, kann dieser wie folgt gedeckt werden:

- Unter Berücksichtigung der Richtlinie zur Erteilung der Erlaubnis für den Betrieb von Kindertageseinrichtungen im Landkreis Rostock besteht die Möglichkeit kurzzeitig Krippenplätze mit Kindergartenkindern zu belegen.
- In den durchgeführten Regionalgesprächen zeigten zwei Träger für zwei bestehende Einrichtungen in Güstrow die Möglichkeit zur Erweiterung der Kapazität um 60 bzw. 30 zusätzliche Plätze an.

3.11 Planungsregion Amt Carbäk

5 Gemeinden haben sich zur Erledigung ihrer Verwaltungsgeschäfte zum Amt Carbäk zusammengeschlossen. Das Amt Carbäk erstreckt sich über eine Fläche von 82,83 km². Mit Stand 31.12.2015 leben im Verwaltungsbereich in 27 Orten insgesamt 8.541 Einwohner, darunter 911 Kinder im Alter von 0 – 10 Jahren (StatLA M-V). Der Hauptsitz der Amtsverwaltung befindet sich in Broderstorf. Zum Amt gehören die Gemeinden Broderstorf, Klein Kussewitz, Poppendorf, Roggentin und Thulendorf.

Bestandserhebung

Im Amt Carbäk erfolgte am 01.06.2016 die Betreuung und Förderung der Kinder im Alter von 0 bis 10 Jahren gemäß § 22 SGB VIII in sechs Kindertageseinrichtungen sowie bei vier Tagespflegepersonen.

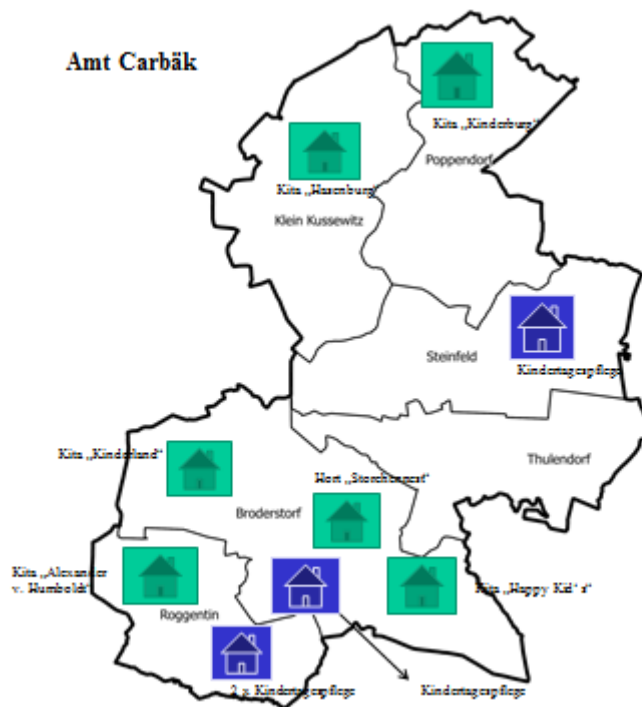

Kindertageseinrichtungen/Kindertagespflegepersonen

Einrichtung	Träger der Einrichtung	Kapazität am 01.06.2016			
		gesamt	KK	KG	Hort
Kita "Kinderburg" Poppendorf	Institut Lernen und Leben e.V.	55	22	33	0
Kita "Kinderland" Broderstorf	"Auf der Tenne" e.V.	152	42	110	0
Hort "Storchennest" Broderstorf	"Auf der Tenne" e.V.	189	0	0	189
Kita "Hasenburg" Klein Kussewitz	"Auf der Tenne" e.V.	37	18	19	0
Kita "Alexander von Humboldt" Roggentin	"Auf der Tenne" e.V.	76	23	53	0
Kita "Happy Kids" Pastow	Kids for Life GmbH	55	12	43	0
4 Kindertagespflegepersonen		19	19	0	0
gesamt		583	136	258	189

Übersicht Träger am 01.06.2016

Kindertageseinrichtungen gesamt	6
dav. bei öffentlichem Träger	0
bei freiem Träger	6
Tagespflegepersonen	4

Auslastung der Kindertageseinrichtungen/Kindertagespflegepersonen am 01.06.2016

	Kapazität			Belegung			% Auslastung		
	KK	KG	Hort	KK	KG	Hort	KK	KG	Hort
6 Kindertages-einrichtungen	117	258	189	85	269	177	72,65%	104,26%	93,65%
4 Kindertages-pflegepersonen	19			15			78,95%		
insgesamt	136	258	189	100	269	177	73,53%	104,26%	93,65%

Nachfolgende Übersicht zeigt die Bevölkerungsentwicklung im Amt Carbäk – Lebendgeborene in den Jahren 2006 – 2015 (StatLA M-V)

Gemeinde	2006	2007	2008	2009	2010	2011	2012	2013	2014	2015
Broderstorf	15	22	24	26	33	25	31	33	39	37
Klein Kussewitz	8	8	9	9	10	4	7	1	4	8
Poppendorf	3	7	0	4	3	3	4	4	6	6
Roggentin	21	15	15	19	20	20	25	11	22	22
Thulendorf	4	6	4	7	9	15	8	6	12	6
Amt Carbäk gesamt	51	58	52	65	75	67	75	55	83	79

Graphische Darstellung zur vorstehenden Übersicht

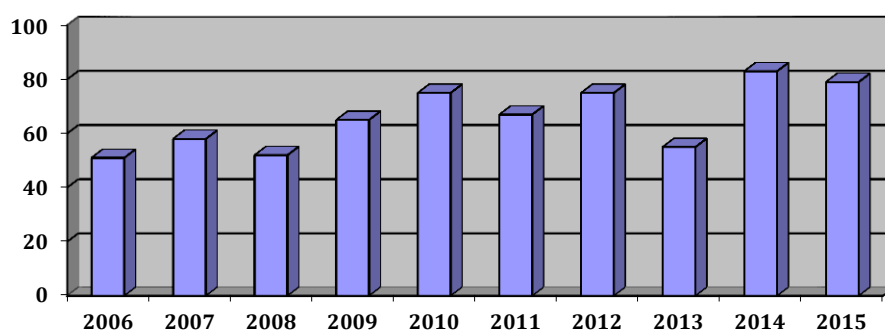

Bedarfsermittlung

WIMES Bevölkerungsprognose 2030

Prognose	2016	2017	2018	2019	2020	2021	2022	2023	2024	2025
Kinder i.Alter 1 - 6,5 Jahre	512	501	489	486	487	483	490	499	506	511
Kinder i.Alter 6,5 - 10,5 Jahre	377	386	401	414	410	409	395	389	387	381

Für die Förderart Hort wurden die Einschulungsjahrgänge 01.07.2006 bis 30.06.2016, die durch das Amt Carbäk zur Verfügung gestellt wurden, zugrunde gelegt. Dabei wurde berücksichtigt, dass die Gemeinden Broderstorf, Roggentin und Thulendorf zum Einzugsbereich der Grundschule Broderstorf gehören. Diese Anzahl der Kinder wurde der Bedarfsberechnung der Hortplätze zugrunde gelegt.

Folgende Übersicht zeigt die Berechnung der Anzahl der Kinder nach Einschulungsjahrgang:

Einschulungsjahr		2014	2015	2016	2017	2018	2019	2020	2021	2022
Einzugsbereich Grd.schule Broderstorf										
Broderstorf		40	48	44	52	42	41	49	43	50
Roggentin		28	22	31	24	33	24	27	14	24
Thulendorf		10	8	8	20	12	9	9	12	6
		78	78	83	96	87	74	85	69	80
1. – 4. Klasse	2017				335					
	2018					344				
	2019						340			
	2020							342		
	2021								315	
	2022									308

Da konkrete Angaben zur Anzahl der einzuschulenden Kinder ab dem Jahr 2023 nicht vorliegen, wurde der errechnete Bedarf an Hortplätzen für das Jahr 2022 in den folgenden Jahren nicht verändert.

Ermittlung der Bedarfe der einzelnen Förderarten nach § 2 KiföG M/V

1. Förderart Krippe und Tagespflege

	2017	2018	2019	2020	2021	2022	2023	2024	2025
Anzahl Kinder 1 - 3 Jahre	156	157	161	165	168	170	172	173	173
durchschnittliche Betreuungsquote Vorjahre	87,9%	87,9%	87,9%	87,9%	87,9%	87,9%	87,9%	87,9%	87,9%
ermittelter Platzbedarf	137	138	142	145	148	149	151	152	152
Kapazität	133	133	133	133	133	133	133	133	133
Auslastungsgrad	96,0%	96,0%	96,0%	96,0%	96,0%	96,0%	96,0%	96,0%	96,0%
zur Verfügung stehende Plätze	128	128	128	128	128	128	128	128	128
Bedarf / Überhang an Plätzen	- 9	- 10	- 14	- 17	- 20	- 22	- 24	- 24	- 24

Für die Förderart Krippe/Tagespflege besteht ein Bedarf an zusätzlichen Plätzen. Das Amt Carbak muss prüfen, in welchen Gemeinden des Amtes zusätzliche Plätze geschaffen werden.

2. Förderart Kindergarten

	2017	2018	2019	2020	2021	2022	2023	2024	2025
Anzahl Kinder 3 -6,5 Jahre	345	332	325	322	314	320	327	332	337
durchschnittliche Betreuungsquote Vorjahre	100,0%	100,0%	100,0%	100,0%	100,0%	100,0%	100,0%	100,0%	100,0%
ermittelter Platzbedarf	345	332	325	322	314	320	327	332	337
Kapazität	244	259	259	259	259	259	259	259	259
Auslastungsgrad	96,0%	96,0%	96,0%	96,0%	96,0%	96,0%	96,0%	96,0%	96,0%
zur Verfügung stehende Plätze	234	249	249	249	249	249	249	249	249
Bedarf / Überhang an Plätzen	-111	-83	-76	-73	-65	-71	-78	-83	-88

Anmerkung: Kapazitätsänderungen Kita „Alexander v. Humboldt“ Roggentin, Kita „Kinderburg“, Kita Happy Kid' s“ Pastow

Für die Förderart Kindergarten besteht ein Bedarf an zusätzlichen Plätzen. Bei der Bemessung dieses Bedarfes ist folgendes zu berücksichtigen:

Ca. 25 % der Kinder aus dem Amt Carbak belegten in den vergangenen Jahren Plätze in Einrichtungen außerhalb des LK Rostock, vorwiegend in der Hansestadt Rostock. Es ist davon auszugehen, dass diese Tendenz auch in den folgenden Jahren zumindest teilweise anhält (Wahlrecht der Eltern). Dabei wird der späteren Schulauswahl eine entscheidende Rolle zugewiesen. Es wird angenommen, dass 40 Kinder auch zukünftig keine Plätze in Einrichtungen des Amtsbereiches in Anspruch nehmen.

	2017	2018	2019	2020	2021	2022	2023	2024	2025
Förderart Kindergarten	-111	-83	-76	-73	-65	-71	-78	-83	-88
Wahlrecht Eltern	40	40	40	40	40	40	40	40	40
Bedarf	-71	-43	-36	-33	-25	-31	-38	-43	-48

Das Amt Carbak muss prüfen, in welchen Gemeinden des Amtes zusätzliche Plätze geschaffen werden.

3. Förderart Hort

	2017	2018	2019	2020	2021	2022	2023	2024	2025
Anzahl Kinder 6,5 - 10,5 Jahre	335	344	340	342	315	308	308	308	308
durchschnittliche Betreuungsquote Vorjahre	90,0%	90,0%	90,0%	90,0%	90,0%	90,0%	90,0%	90,0%	90,0%
ermittelter Platzbedarf	302	310	306	308	284	277	277	277	277
Kapazität	195	195	195	195	195	195	195	195	195
Auslastungsgrad	100%	100%	100%	100%	100%	100%	100%	100%	100%
zur Verfügung stehende Plätze	195	195	195	195	195	195	195	195	195
Bedarf / Überhang an Plätzen	- 107	- 115	- 111	- 113	- 89	- 82	- 82	- 82	- 82

Es wurde festgestellt, dass ca. 80 Kinder aus dem Amt Carbak Horte in der Hansestadt Rostock belegen. Grund dafür dürfte die Schulwahl der Eltern für ihre Kinder sein. Es ist davon auszugehen, dass auch weiterhin Eltern von ihrem Wahlrecht Gebrauch machen.

Gemeinsam mit dem Träger der Einrichtung ist eine Kapazitätserweiterung bei tatsächlich vorhandenem Bedarf zu prüfen.

3.12 Planungsregion Gemeinde Sanitz

Die Gemeinde Sanitz ist eine amtsfreie Gemeinde mit 17 Orten und erstreckt sich über eine Fläche von 82,3 km². Mit Stand 31.12.2015 leben in der Gemeinde Sanitz, zu der 17 Ortsteile gehören, 5.749 Einwohner, darunter 537 Kinder im Alter von 0 – 10 Jahren (StatLA M-V).

Bestandserhebung

In der Gemeinde Sanitz erfolgte am 01.06.2016 die Betreuung und Förderung der Kinder im Alter von 0 bis 10 Jahren gemäß § 22 SGB VIII in vier Kindertageseinrichtungen sowie bei fünf Tagespflegepersonen.

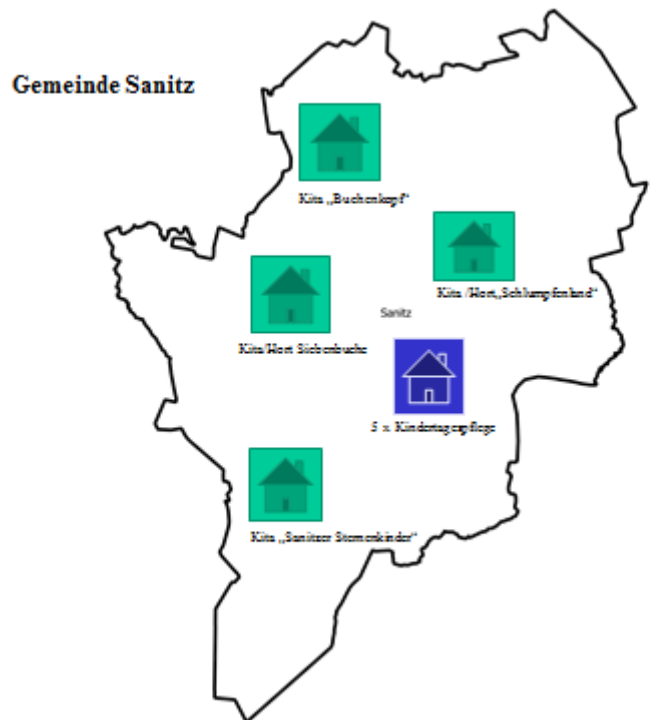

Kindertageseinrichtungen/Kindertagespflegepersonen

Einrichtung	Träger der Einrichtung	Kapazität am 01.06.2016			
		gesamt	KK	KG	Hort
Kita/ Hort "Schlumpfenland" Sanitz	DRK KV Bad Doberan	95	12	47	36
Kita/ Hort "Siebenbuche" Sanitz	"Auf der Tenne" e.V.	260	38	90	132
Kita "Buchenkopf" Groß Lüsewitz	"Auf der Tenne" e.V.	95	34	61	0
Kita "Sanitzer Sternenkinder"	Frau Martina Ballhausen	75	30	45	0
5 Kindertagespflegepersonen		19	19	0	0
gesamt		544	133	243	168

Übersicht Träger am 01.06.2016

Kindertageseinrichtungen gesamt	4
dav. bei öffentlichem Träger	0
bei freiem Träger	4
Tagespflegepersonen	5

Auslastung der Kindertageseinrichtungen/Kindertagespflegepersonen am 01.06.2016

	Kapazität			Belegung			% Auslastung		
	KK	KG	Hort	KK	KG	Hort	KK	KG	Hort
4 Kindertages- einrichtungen	114	243	168	102	254	144	89,47%	104,53%	85,71%
5 Kindertages- pflegepersonen	19			13			68,42%		
insgesamt	133	243	168	115	254	144	86,47%	104,53%	85,71%

Nachfolgende Übersicht zeigt die Bevölkerungsentwicklung in der Gemeinde Sanitz – Lebendgeborene in den Jahren 2006 – 2015 (StatLA M-V)

Gemeinde	2006	2007	2008	2009	2010	2011	2012	2013	2014	2015
Sanitz	45	36	48	41	39	49	49	44	33	58

Graphische Darstellung zur vorstehenden Übersicht

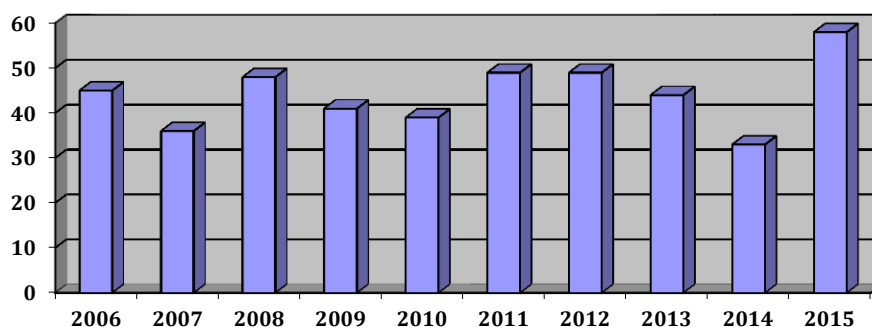

Bedarfsermittlung

WIMES Bevölkerungsprognose 2030

Prognose	2016	2017	2018	2019	2020	2021	2022	2023	2024	2025
Kinder i. Alter 1 - 6,5 Jahre	324	326	326	325	329	332	329	328	325	322
Kinder i. Alter 6,5 - 10,5 Jahre	205	222	238	253	255	256	260	258	263	265

Ermittlung der Bedarfe der einzelnen Förderarten nach § 2 KiföG M/V

1. Förderart Krippe und Tagespflege

	2017	2018	2019	2020	2021	2022	2023	2024	2025
Anzahl Kinder 1 - 3 Jahre	118	111	111	112	112	112	110	108	105
durchschnittliche Betreuungsquote Vorjahre	87,7%	87,7%	87,7%	87,7%	87,7%	87,7%	87,7%	87,7%	87,7%
ermittelter Platzbedarf	103	97	97	98	98	98	96	95	92
Kapazität	135	135	127	127	127	127	127	127	127
Auslastungsgrad	96,0%	96,0%	96,0%	96,0%	96,0%	96,0%	96,0%	96,0%	96,0%
zur Verfügung stehende Plätze	130	130	122	122	122	122	122	122	122
Bedarf / Überhang an Plätzen	+ 26	+ 32	+ 25	+ 24	+ 24	+ 24	+ 25	+ 27	+ 30

Hinweis: Kapazitätsveränderungen 2 Tagespflegepersonen beenden ab 2019 die Tätigkeit

Da die Betreuung der Kinder in der Förderart Krippe/Tagespflege bedarfsgerecht möglich ist, besteht keine Notwendigkeit zur Schaffung zusätzlicher Plätze.

2. Förderart Kindergarten

	2017	2018	2019	2020	2021	2022	2023	2024	2025
Anzahl Kinder 3 -6,5 Jahre	208	215	214	218	220	217	218	217	216
durchschnittliche Betreuungsquote Vorjahre	98,8%	98,8%	98,8%	98,8%	98,8%	98,8%	98,8%	98,8%	98,8%
ermittelter Platzbedarf	206	212	211	215	217	214	215	214	213
Kapazität	244	244	244	244	244	244	244	244	244
Auslastungsgrad	96,0%	96,0%	96,0%	96,0%	96,0%	96,0%	96,0%	96,0%	96,0%
zur Verfügung stehende Plätze	234	234	234	234	234	234	234	234	234
Bedarf / Überhang an Plätzen	+ 29	+ 22	+ 23	+ 19	+ 17	+ 20	+ 19	+ 20	+ 21

Da die Betreuung der Kinder in der Förderart Kindergarten bedarfsgerecht möglich ist, besteht keine Notwendigkeit zur Schaffung zusätzlicher Plätze. Selbst wenn weitere Wohngebiete entstehen, kann der dadurch entstehende Bedarf gedeckt werden.

3. Förderart Hort

	2017	2018	2019	2020	2021	2022	2023	2024	2025
Anzahl Kinder 6,5 - 10,5 Jahre	222	238	253	255	256	260	258	263	265
durchschnittliche Betreuungsquote Vorjahre	74,5%	74,5%	74,5%	74,5%	74,5%	74,5%	74,5%	74,5%	74,5%
ermittelter Platzbedarf	165	177	188	190	191	194	192	196	197
Kapazität	168	220	220	220	220	220	220	220	220
Auslastungsgrad	100%	100%	100%	100%	100%	100%	100%	100%	100%
zur Verfügung stehende Plätze	168	220	220	220	220	220	220	220	220
Bedarf / Überhang an Plätzen	+ 3	+ 43	+ 32	+ 30	+ 29	+ 26	+ 28	+ 24	+ 23

Anmerkung: Kapazitätsänderung Hort „Schlumpfenland“

Eine Erweiterung der Kapazität in der Förderart Hort ist im Planungszeitraum nicht erforderlich.

3.13 Planungsregion Amt Rostocker - Heide

5 Gemeinden haben sich zur Erledigung ihrer Verwaltungsgeschäfte zum Amt Rostocker Heide zusammengeschlossen. Das Amt Rostocker Heide erstreckt sich über eine Fläche von 105,16 km². Mit Stand 31.12.2015 leben im Verwaltungsbereich in 22 Orten insgesamt 8.875 Einwohner, darunter 808 Kinder im Alter von 0 – 10 Jahren (StatLA M-V). Der Hauptsitz der Amtsverwaltung befindet sich in Gelbensande. Zum Amt gehören die Gemeinden Bentwisch, Blankenhagen, Gelbensande, Mönchhagen und Rövershagen.

Bestandserhebung

Im Amt Rostocker Heide erfolgte am 01.06.2016 die Betreuung und Förderung der Kinder im Alter von 0 bis 10 Jahren gemäß § 22 SGB VIII in fünf Kindertageseinrichtungen sowie bei vier Tagespflegepersonen.

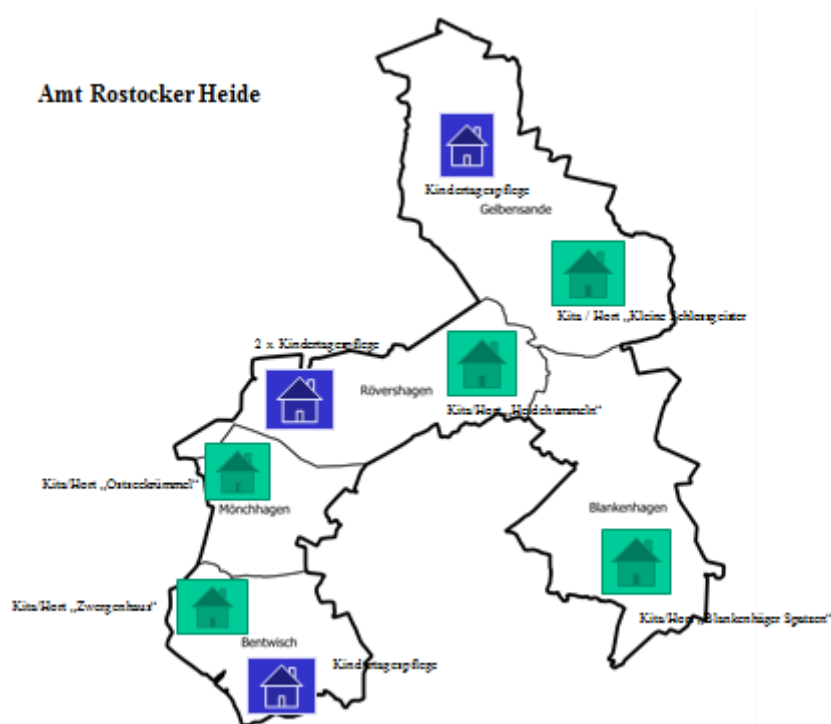

Kindertageseinrichtungen/Kindertagespflegepersonen

Einrichtung	Träger der Einrichtung	Kapazität am 01.06.2016			
		gesamt	KK	KG	Hort
Kita/ Hort "Blankenhäger Spatzen" Blankenhagen	ASB RV Warnow-Trebeltal	108	12	30	66
Kita/ Hort "Zwergenhaus" Bentwisch	ASB RV Warnow-Trebeltal	220	39	91	90
Kita/ Hort "Ostseekrümel" Mönchhagen	ASB RV Warnow-Trebeltal	122	30	48	44
Kita/ Hort "Kleine Schlossgeister" Gelbensande	Institut Lernen und Leben e.V.	75	18	39	18
Kita/ Hort "Heidehumeln" Rövershagen	"Auf der Tenne" e.V.	288	46	117	125
4 Kindertagespflegepersonen		19	19	0	0
gesamt		832	164	325	343

Übersicht Träger am 01.06.2016

Kindertageseinrichtungen gesamt	5
dav. bei öffentlichem Träger	
bei freiem Träger	5
Tagespflegepersonen	4

Auslastung der Kindertageseinrichtungen/Kindertagespflegepersonen am 01.06.2016

	Kapazität			Belegung			% Auslastung		
	KK	KG	Hort	KK	KG	Hort	KK	KG	Hort
5 Kindertageseinrichtungen	145	325	343	127	331	305	87,59%	101,85%	88,92%
4 Kindertagespflegepersonen	19			16			84,21%		
insgesamt	164	325	343	143	331	305	87,20%	101,85%	88,92%

Nachfolgende Übersicht zeigt die Bevölkerungsentwicklung im Amt Rostocker – Heide – Lebendgeborene in den Jahren 2006 – 2015 (StatLA M-V)

Gemeinde	2006	2007	2008	2009	2010	2011	2012	2013	2014	2015
Bentwisch	22	14	17	15	14	19	28	22	18	11
Blankenhagen	2	4	4	5	6	8	8	6	8	8
Gelbensande	16	9	12	12	17	10	11	12	9	18
Mönchhagen	4	2	13	6	7	3	10	8	11	10
Rövershagen	16	16	18	14	22	13	11	20	16	24
Amt Rostocker - Heide gesamt	60	45	64	52	66	53	68	68	62	71

Graphische Darstellung zur vorstehenden Übersicht

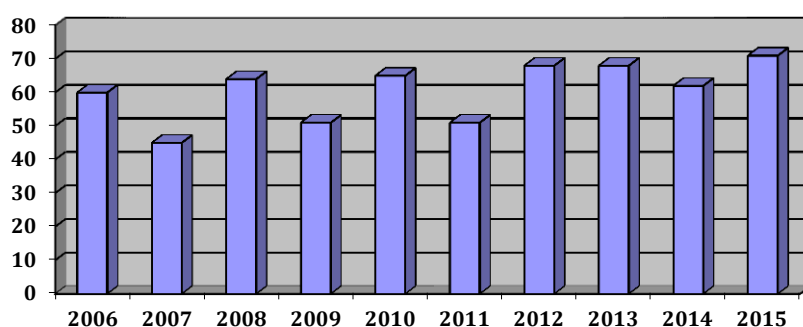

Bedarfsermittlung

WIMES Bevölkerungsprognose 2030

Prognose	2016	2017	2018	2019	2020	2021	2022	2023	2024	2025
Kinder i. Alter 1 - 6,5 Jahre	472	475	478	479	479	476	480	483	485	483
Kinder i. Alter 6,5 - 10,5 Jahre	361	375	384	394	397	405	408	403	400	394

Für die Förderart Hort wurden die Einschulungsjahrgänge 01.07.2006 bis 30.06.2016, die durch das Amt Rostocker Heide und Amt Carbak zur Verfügung gestellt wurden, zugrunde gelegt. Berücksichtigt wurden die Einzugsbereiche der Grundschulen insgesamt. Dabei wurde die Anzahl dieser Kinder für die Bedarfsberechnung der Hortplätze zugrunde gelegt.

Folgende Übersicht zeigt die Berechnung der Anzahl der Kinder nach Einschulungsjahrgang:

Einschulungsjahr		2014	2015	2016	2017	2018	2019	2020	2021	2022
Einzugsbereiche										
Grd.schulen gesamt										
Gemeinden										
Bentwisch		23	18	18	18	21	29	28	19	14
Blankenhagen		10	10	15	8	7	8	9	5	7
Gelbensande		11	14	18	14	14	11	13	13	13
Mönchhagen		8	14	9	18	6	13	16	14	19
Rövershagen		28	34	34	30	19	25	17	28	22
Klein Kussewitz		18	7	14	10	9	2	4	4	12
Poppendorf		4	6	1	4	10	10	7	5	10
gesamt		102	103	109	102	86	98	94	88	97

1. – 4. Klasse	2017				416					
	2018					400				
	2019						395			
	2020							380		
	2021								366	
	2022									377

Da konkrete Angaben zur Anzahl der einzuschulenden Kinder ab dem Jahr 2023 nicht vorliegen, wurde der errechnete Bedarf an Hortplätzen für das Jahr 2022 in den folgenden Jahren nicht verändert.

Ermittlung der Bedarfe der einzelnen Förderarten nach § 2 KiföG M/V

1. Förderart Krippe und Tagespflege

	2017	2018	2019	2020	2021	2022	2023	2024	2025
Anzahl Kinder 1 - 3 Jahre	157	156	160	162	164	166	166	165	162
durchschnittliche Betreuungsquote Vorjahre	79,1%	79,1%	79,1%	79,1%	79,1%	79,1%	79,1%	79,1%	79,1%
ermittelter Platzbedarf	124	123	127	128	130	131	131	131	128
Kapazität	161	161	161	161	161	161	161	161	161
Auslastungsgrad	96,0%	96,0%	96,0%	96,0%	96,0%	96,0%	96,0%	96,0%	96,0%
zur Verfügung stehende Plätze	155	155	155	155	155	155	155	155	155
Bedarf / Überhang an Plätzen	+ 30	+ 31	+ 28	+ 26	+ 25	+ 23	+ 23	+ 24	+ 26

Da die Betreuung der Kinder in der Förderart Krippe/Tagespflege bedarfsgerecht möglich ist, besteht keine Notwendigkeit zur Schaffung zusätzlicher Plätze.

2. Förderart Kindergarten

	2017	2018	2019	2020	2021	2022	2023	2024	2025
Anzahl Kinder 3 -6,5 Jahre	319	322	319	316	312	314	317	320	321
durchschnittliche Betreuungsquote Vorjahre	97,8%	97,8%	97,8%	97,8%	97,8%	97,8%	97,8%	97,8%	97,8%
ermittelter Platzbedarf	312	315	312	309	305	307	310	313	314
Kapazität	322	322	322	322	322	322	322	322	322
Auslastungsgrad	96,0%	96,0%	96,0%	96,0%	96,0%	96,0%	96,0%	96,0%	96,0%
zur Verfügung stehende Plätze	309	309	309	309	309	309	309	309	309
Bedarf / Überhang an Plätzen	- 3	- 6	- 3	+ 0	+ 4	+ 2	- 1	- 4	- 5

Für die Förderart Kindergarten besteht im Planungszeitraum ein geringer Bedarf. Sollte sich dieser prognostizierte Bedarf tatsächlich bestätigen, kann dieser wie folgt gedeckt werden:

- Unter Berücksichtigung der Richtlinie zur Erteilung der Erlaubnis für den Betrieb von Kindertageseinrichtungen im Landkreis Rostock besteht die Möglichkeit kurzzeitig Krippenplätze mit Kindergartenkindern zu belegen.

3. Förderart Hort

	2017	2018	2019	2020	2021	2022	2023	2024	2025
Anzahl Kinder 6,5 - 10,5 Jahre	416	400	395	380	366	377	377	377	377
durchschnittliche Betreuungsquote Vorjahre	72,3%	72,3%	72,3%	72,3%	72,3%	72,3%	72,3%	72,3%	72,3%
ermittelter Platzbedarf	301	289	286	275	265	273	273	273	273
Kapazität	374	374	374	374	374	374	374	374	374
Auslastungsgrad	100%	100%	100%	100%	100%	100%	100%	100%	100%
zur Verfügung stehende Plätze	374	374	374	374	374	374	374	374	374
Bedarf / Überhang an Plätzen	+ 73	+ 85	+ 88	+ 99	+ 109	+ 101	+ 101	+ 101	+ 101

Eine Erweiterung der Kapazität in der Förderart Hort ist im Planungszeitraum nicht erforderlich.

3.14 Planungsregion Amt Tessin

9 Gemeinden haben sich zur Erledigung ihrer Verwaltungsgeschäfte zum Amt Tessin zusammengeschlossen. Das Amt Tessin erstreckt sich über eine Fläche von 173,57 km². Mit Stand 31.12.2015 leben im Verwaltungsbereich in 33 Orten insgesamt 6.591 Einwohner, darunter 633 Kinder im Alter von 0 - 10 Jahren (StatLA M-V). Der Hauptsitz der Amtsverwaltung befindet sich in der amtsangehörigen Stadt Tessin. Zum Amt gehören die Stadt Tessin, die Gemeinden Cammin, Gnewitz, Grammow, Nustrow, Selpin, Stubbendorf, Thelkow und Zarnewanz.

Bestandserhebung

Im Amt Tessin erfolgte am 01.06.2016 die Betreuung und Förderung der Kinder im Alter von 0 bis 10 Jahren gemäß § 22 SGB VIII in sieben Kindertageseinrichtungen sowie bei drei Tagespflegepersonen.

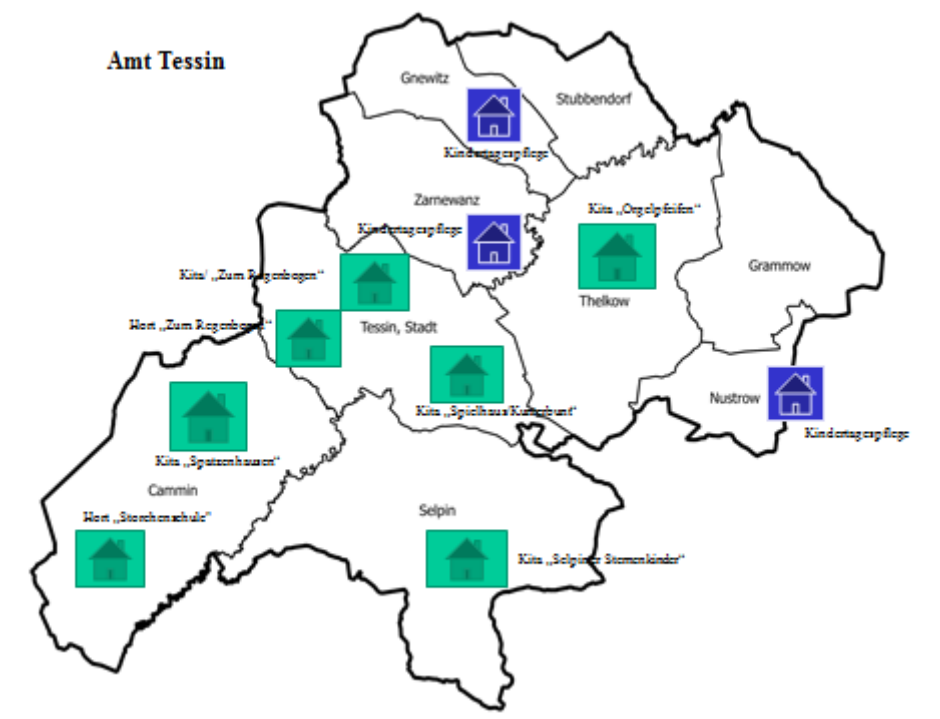

Kindertageseinrichtungen/Kindertagespflegepersonen

Einrichtung	Träger der Einrichtung	Kapazität am 01.06.2016			
		gesamt	KK	KG	Hort
Kita "Orgelpfeifen" Thelkow	Gemeinde Thelkow	29	6	23	0
Kita "Selpiner Sternenkinder"	Frau Martina Ballhausen	23	13	10	0
Kita "Spielhaus Kunterbunt" Tessin	Stadt Tessin	112	48	64	0
Kita "Zum Regenbogen" Tessin	Stadt Tessin	92	24	68	0
Hort "Zum Regenbogen" Tessin	Stadt Tessin	130	0	0	130
Hort "Storchenschule" Cammin	Förderverein Camminer Storchenschule e.V.	66	0	0	66
Kita "Spatzenhausen" Cammin	Verein "Spatzenhausen" e.V.	54	14	40	0
3 Kindertagespflegepersonen		14	14	0	0
gesamt		520	119	205	196

Übersicht Träger am 01.06.2016

Kindertageseinrichtungen gesamt	7
dav. bei öffentlichem Träger	4
bei freiem Träger	3
Tagespflegepersonen	3

Auslastung der Kindertageseinrichtungen/Kindertagespflegepersonen am 01.06.2016

	Kapazität			Belegung			% Auslastung		
	KK	KG	Hort	KK	KG	Hort	KK	KG	Hort
7 Kindertages-einrichtungen	105	205	196	77	225	150	73,33%	109,76%	76,53%
3 Kindertages-pflegepersonen	14			11			78,57%		
insgesamt	119	205	196	88	225	150	73,95%	109,76%	76,53%

Nachfolgende Übersicht zeigt die Bevölkerungsentwicklung im Amt Tessin – Lebendgeborene in den Jahren 2006 – 2015 (StatLA M-V)

Gemeinde	2006	2007	2008	2009	2010	2011	2012	2013	2014	2015
Cammin	12	6	7	9	7	6	8	7	7	6
Gnewitz	1	2	2	2	4	1	3	5	0	2
Grammow	4	1	1	0	1	2	0	1	0	4
Nustrow	2	1	1	2	1	2	1	1	2	2
Selpin	4	1	10	5	4	3	1	7	6	1
Stubbendorf	0	2	1	1	2	1	1	1	1	2
Tessin	34	37	35	39	29	31	32	31	33	37
Thelkow	4	4	1	4	4	2	3	1	2	3
Zarnewanz	2	1	2	4	1	4	3	0	1	4
Amt Tessin gesamt	63	55	60	66	53	52	52	54	52	61

Graphische Darstellung zur vorstehenden Übersicht

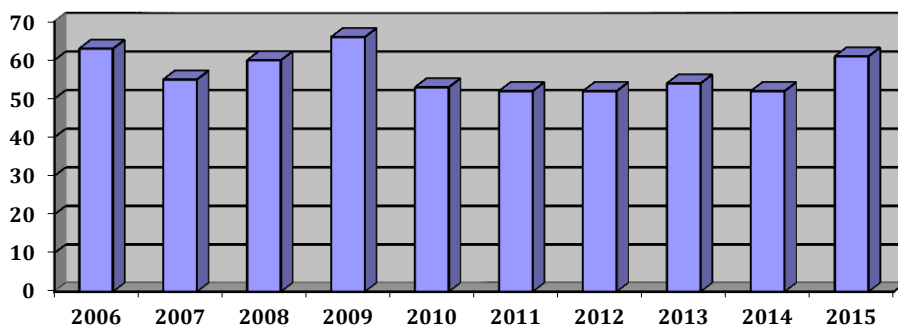

Bedarfsermittlung

WIMES Bevölkerungsprognose 2030

Prognose	2016	2017	2018	2019	2020	2021	2022	2023	2024	2025
Kinder i. Alter 1 - 6,5 Jahre	337	327	324	324	323	326	334	343	350	356
Kinder i. Alter 6,5 - 10,5 Jahre	246	256	256	249	246	239	236	234	229	231

Ermittlung der Bedarfe der einzelnen Förderarten nach § 2 KiföG M/V

1. Förderart Krippe und Tagespflege

	2017	2018	2019	2020	2021	2022	2023	2024	2025
Anzahl Kinder 1 - 3 Jahre	115	114	118	122	125	128	131	133	133
durchschnittliche Betreuungsquote Vorjahre	80,2%	80,2%	80,2%	80,2%	80,2%	80,2%	80,2%	80,2%	80,2%
ermittelter Platzbedarf	92	91	95	98	100	103	105	107	107
Kapazität	120	120	120	120	120	120	120	120	120
Auslastungsgrad	96,0%	96,0%	96,0%	96,0%	96,0%	96,0%	96,0%	96,0%	96,0%
zur Verfügung stehende Plätze	115	115	115	115	115	115	115	115	115
Bedarf / Überhang an Plätzen	+ 23	+ 24	+ 21	+ 17	+ 15	+ 13	+ 10	+ 9	+ 9

Da die Betreuung der Kinder in der Förderart Krippe/Tagespflege bedarfsgerecht möglich ist, besteht keine Notwendigkeit zur Schaffung zusätzlicher Plätze.

2. Förderart Kindergarten

	2017	2018	2019	2020	2021	2022	2023	2024	2025
Anzahl Kinder 3 -6,5 Jahre	211	210	207	201	201	205	212	217	223
durchschnittliche Betreuungsquote Vorjahre	96,9%	96,9%	96,9%	96,9%	96,9%	96,9%	96,9%	96,9%	96,9%
ermittelter Platzbedarf	204	203	201	195	195	199	205	210	216
Kapazität	259	259	259	259	259	259	259	259	259
Auslastungsgrad	96,0%	96,0%	96,0%	96,0%	96,0%	96,0%	96,0%	96,0%	96,0%
zur Verfügung stehende Plätze	249	249	249	249	249	249	249	249	249
Bedarf / Überhang an Plätzen	+ 44	+ 45	+ 48	+ 54	+ 54	+ 50	+ 43	+ 38	+ 33

Da die Betreuung der Kinder in der Förderart Kindergarten bedarfsgerecht möglich ist, besteht keine Notwendigkeit zur Schaffung zusätzlicher Plätze.

3. Förderart Hort

	2017	2018	2019	2020	2021	2022	2023	2024	2025
Anzahl Kinder 6,5 - 10,5 Jahre	256	256	249	246	239	236	234	229	231
durchschnittliche Betreuungsquote Vorjahre	69,2%	69,2%	69,2%	69,2%	69,2%	69,2%	69,2%	69,2%	69,2%
ermittelter Platzbedarf	177	177	172	170	165	163	162	158	160
Kapazität	196	196	196	196	196	196	196	196	196
Auslastungsgrad	100%	100%	100%	100%	100%	100%	100%	100%	100%
zur Verfügung stehende Plätze	196	196	196	196	196	196	196	196	196
Bedarf / Überhang an Plätzen	+19	+19	+24	+26	+31	+33	+34	+38	+36

Eine Erweiterung der Kapazität in der Förderart Hort ist im Planungszeitraum nicht erforderlich.

3.15 Planungsregion Ostseeheilbad Graal - Müritz

Das Ostseeheilbad Graal-Müritz erstreckt sich über eine Fläche von 8,34 km². Mit Stand 31.12.2015 leben im Ostseeheilbad Graal-Müritz 4.154 Einwohner, darunter 235 Kinder im Alter von 0 – 10 Jahren (StatLA M-V).

Bestandserhebung

Im Ostseeheilbad Graal – Müritz erfolgte am 01.06.2016 die Betreuung und Förderung der Kinder im Alter von 0 bis 10 Jahren gemäß § 22 SGB VIII in einer Kindertageseinrichtung sowie bei zwei Tagespflegepersonen.

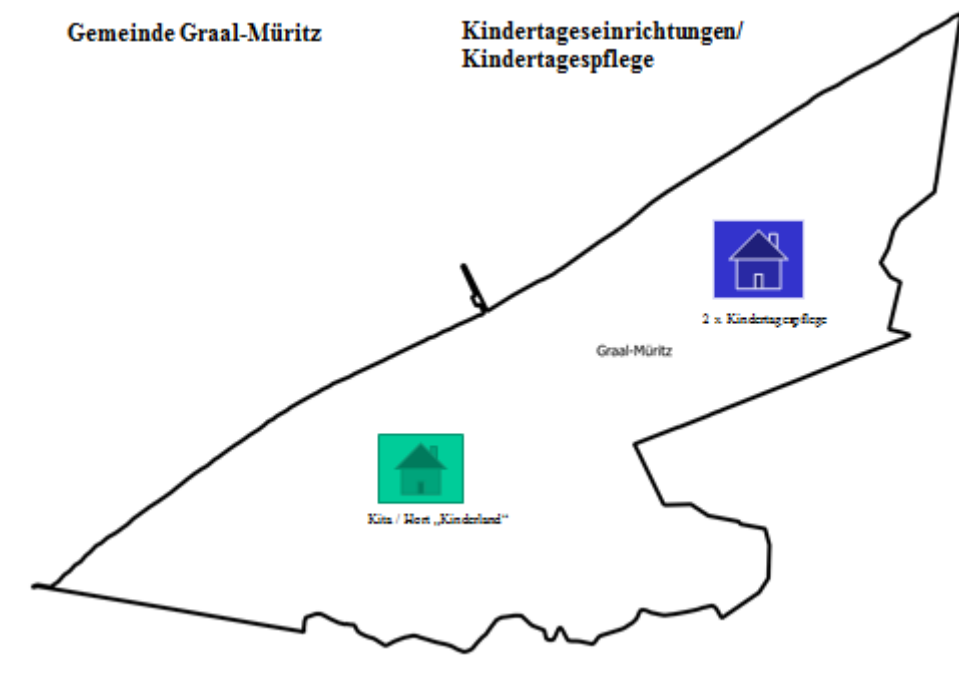

Kindertageseinrichtungen/Kindertagespflegepersonen

Einrichtung	Träger der Einrichtung	Kapazität am 01.06.2016			
		gesamt	KK	KG	Hort
Kita/ Hort "Kinderland" Graal-Müritz	ASB RV Warnow-Trebeltal	240	40	112	88
2 Kindertagespflegepersonen		9	9	0	0
gesamt		249	49	112	88

Übersicht Träger am 01.06.2016

Kindertageseinrichtungen gesamt	1
dav. bei öffentlichem Träger	
bei freiem Träger	1
Tagespflegepersonen	2

Auslastung der Kindertageseinrichtungen/Kindertagespflegepersonen am 01.06.2016

	Kapazität			Belegung			% Auslastung		
	KK	KG	Hort	KK	KG	Hort	KK	KG	Hort
1 Kindertages- einrichtung	40	112	88	33	114	77	82,50%	101,79%	87,50%
2 Kindertages- pflegepersonen	9			5			55,56%		
insgesamt	49	112	88	38	114	77	77,55%	101,79%	87,50%

Nachfolgende Übersicht zeigt die Bevölkerungsentwicklung in Graal - Müritz – Lebendgeborene in den Jahren 2006 – 2015 (StatLA M-V)

Gemeinde	2006	2007	2008	2009	2010	2011	2012	2013	2014	2015
Graal - Müritz	25	19	24	25	25	33	26	19	24	16

Graphische Darstellung zur vorstehenden Übersicht

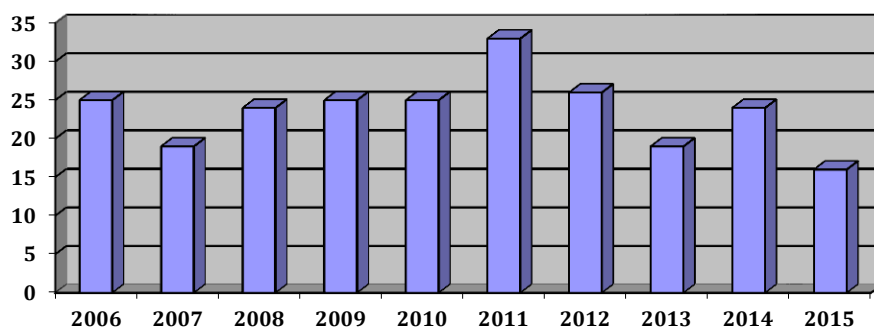

Bedarfsermittlung

WIMES Bevölkerungsprognose 2030

Prognose	2016	2017	2018	2019	2020	2021	2022	2023	2024	2025
Kinder i. Alter 1 - 6,5 Jahre	133	127	124	125	128	135	141	143	146	147
Kinder i. Alter 6,5 - 10,5 Jahre	94	102	105	107	105	93	85	85	88	94

Ermittlung der Bedarfe der einzelnen Förderarten nach § 2 KiföG M/V

1. Förderart Krippe und Tagespflege

	2017	2018	2019	2020	2021	2022	2023	2024	2025
Anzahl Kinder 1 - 3 Jahre	41	48	49	51	52	52	53	54	54
durchschnittliche Betreuungsquote Vorjahre	91,6%	91,6%	91,6%	91,6%	91,6%	91,6%	91,6%	91,6%	91,6%
ermittelter Platzbedarf	38	44	45	47	48	48	49	49	49
Kapazität	49	49	49	49	49	49	49	49	49
Auslastungsgrad	96,0%	96,0%	96,0%	96,0%	96,0%	96,0%	96,0%	96,0%	96,0%
zur Verfügung stehende Plätze	47	47	47	47	47	47	47	47	47
Bedarf / Überhang an Plätzen	+ 9	+ 3	+ 2	+ 0	- 1	- 1	- 2	- 2	- 2

Da die Betreuung der Kinder in der Förderart Krippe/Tagespflege bedarfsgerecht möglich ist, besteht keine Notwendigkeit zur Schaffung zusätzlicher Plätze.

2. Förderart Kindergarten

	2017	2018	2019	2020	2021	2022	2023	2024	2025
Anzahl Kinder 3 -6,5 Jahre	86	76	75	78	83	88	90	92	94
durchschnittliche Betreuungsquote Vorjahre	100,0%	100,0%	100,0%	100,0%	100,0%	100,0%	100,0%	100,0%	100,0%
ermittelter Platzbedarf	86	76	75	78	83	88	90	92	94
Kapazität	106	106	106	106	106	106	106	106	106
Auslastungsgrad	96,0%	96,0%	96,0%	96,0%	96,0%	96,0%	96,0%	96,0%	96,0%
zur Verfügung stehende Plätze	102	102	102	102	102	102	102	102	102
Bedarf / Überhang an Plätzen	+ 16	+ 26	+ 27	+ 24	+ 19	+ 14	+ 12	+ 10	+ 8

Da die Betreuung der Kinder in der Förderart Kindergarten bedarfsgerecht möglich ist, besteht keine Notwendigkeit zur Schaffung zusätzlicher Plätze.

3. Förderart Hort

	2017	2018	2019	2020	2021	2022	2023	2024	2025
Anzahl Kinder 6,5 - 10,5 Jahre	102	105	107	105	93	85	85	88	94
durchschnittliche Betreuungsquote Vorjahre	90,7%	90,7%	90,7%	90,7%	90,7%	90,7%	90,7%	90,7%	90,7%
ermittelter Platzbedarf	93	95	97	95	84	77	77	80	85
Kapazität	88	88	88	88	88	88	88	88	88
Auslastungsgrad	100%	100%	100%	100%	100%	100%	100%	100%	100%
zur Verfügung stehende Plätze	88	88	88	88	88	88	88	88	88
Bedarf / Überhang an Plätzen	- 5	- 7	- 9	- 7	+ 4	+ 11	+ 11	+ 8	+ 3

Der prognostizierte Bedarf ist gering. Gemeinsam mit dem Träger der Einrichtung ist eine Kapazitätserweiterung bei tatsächlich vorhandenem Bedarf zu prüfen.

3.16 Planungsregion Gemeinde Dummerstorf

Die Gemeinde Dummerstorf ist eine amtsfreie Gemeinde mit 28 Orten und erstreckt sich über eine Fläche von 119,89 km². Mit Stand 31.12.2015 leben in der Gemeinde Dummerstorf 7.316 Einwohner, darunter 723 Kinder im Alter von 0 – 10 Jahren (StatLA M-V).

Bestandserhebung

In der Gemeinde Dummerstorf erfolgte am 01.06.2016 die Betreuung und Förderung der Kinder im Alter von 0 bis 10 Jahren gemäß § 22 SGB VIII in fünf Kindertageseinrichtungen sowie bei fünf Tagespflegepersonen.

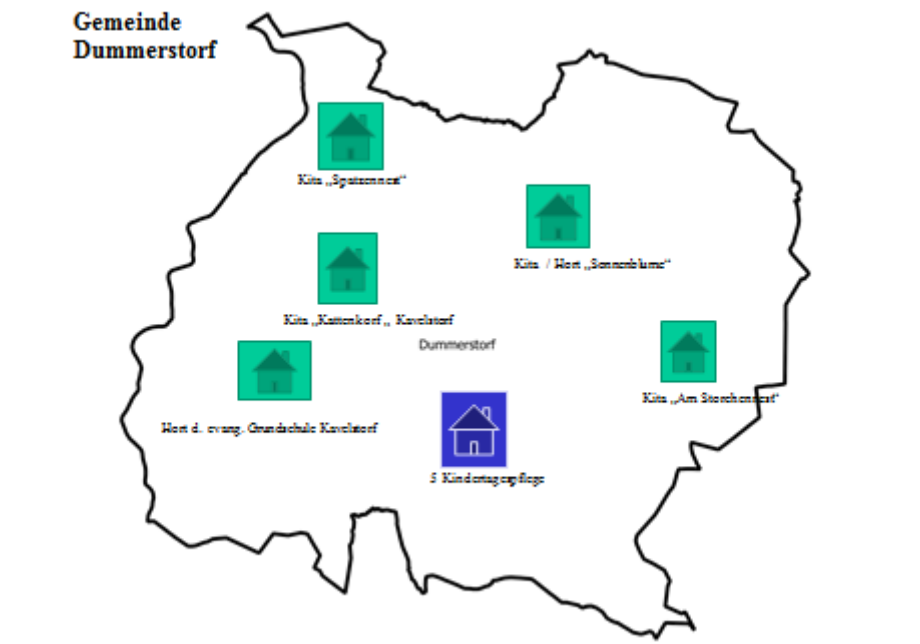

Kindertageseinrichtungen/Kindertagespflegepersonen

Einrichtung	Träger der Einrichtung	Kapazität am 01.06.2016			
		gesamt	KK	KG	Hort
Kita "Spatzennest" Kessin	ASB RV Warnow-Trebeltal	58	18	40	0
Kita "Sonnenblume" Dummerstorf	ASB RV Warnow-Trebeltal	302	58	112	132
Kita "Am Storchennest" Lieblingshof	ASB RV Warnow-Trebeltal	17	4	13	0
Kita/ Hort "Kattenkorf" Kavelstorf	"Auf der Tenne" e.V.	146	60	86	0
Hort der ev. Grundschule Kavelstorf	Diakonie Rostocker Stadtmission e.V.	32	0	0	32
5 Kindertagespflegepersonen		22	22	0	0
gesamt		577	162	251	164

Übersicht Träger am 01.06.2016

Kindertageseinrichtungen gesamt	5
dav. bei öffentlichem Träger	
bei freiem Träger	5
Tagespflegepersonen	5

Auslastung der Kindertageseinrichtungen/Kindertagespflegepersonen am 01.06.2016

	Kapazität			Belegung			% Auslastung		
	KK	KG	Hort	KK	KG	Hort	KK	KG	Hort
5 Kindertages-einrichtungen	140	251	164	111	252	135	79,29%	100,40%	82,32%
5 Kindertages-pflegepersonen	22			16			72,73%		
insgesamt	162	251	164	127	252	135	78,40%	100,40%	82,32%

Nachfolgende Übersicht zeigt die Bevölkerungsentwicklung in der Gemeinde Dummerstorf – Lebendgeborene in den Jahren 2006 – 2015 (StatLA M-V)

	2006	2007	2008	2009	2010	2011	2012	2013	2014	2015
Damm	6	7	8							
Dummerstorf	14	15	25	58	70	56	75	64	77	62
Kavelstorf	10	10	12							
Kessin	6	15	7							
Lieblingshof	7	7	5							
Prisannewitz	5	7	4							
Gem. gesamt	48	61	61	58	70	56	75	64	77	62

Graphische Darstellung zur vorstehenden Übersicht

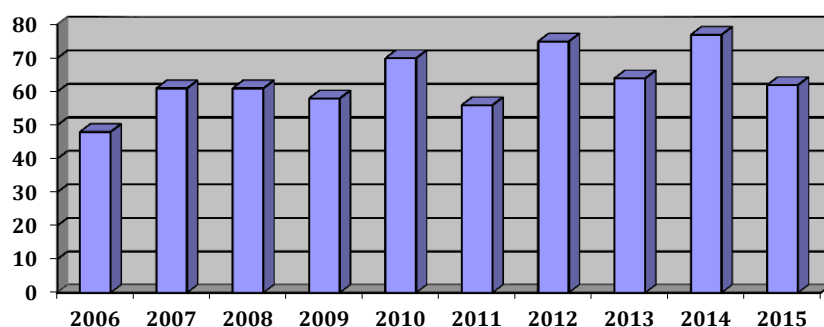

Bedarfsermittlung

WIMES Bevölkerungsprognose 2030

Prognose	2016	2017	2018	2019	2020	2021	2022	2023	2024	2025
Kinder i.Alter 1 - 6,5 Jahre	451	457	458	459	459	460	469	479	485	487
Kinder i.Alter 6,5 - 10,5 Jahre	279	300	316	339	357	368	370	367	364	362

Ermittlung der Bedarfe der einzelnen Förderarten nach § 2 KiföG M/V

1. Förderart Krippe und Tagespflege

	2017	2018	2019	2020	2021	2022	2023	2024	2025
Anzahl Kinder 1 - 3 Jahre	152	153	158	162	166	169	170	170	168
durchschnittliche Betreuungsquote Vorjahre	88,1%	88,1%	88,1%	88,1%	88,1%	88,1%	88,1%	88,1%	88,1%
ermittelter Platzbedarf	134	135	139	143	146	149	150	150	148
Kapazität	164	164	164	164	164	164	164	164	164
Auslastungsgrad	96,0%	96,0%	96,0%	96,0%	96,0%	96,0%	96,0%	96,0%	96,0%
zur Verfügung stehende Plätze	157	157	157	157	157	157	157	157	157
Bedarf / Überhang an Plätzen	+ 24	+ 23	+ 18	+ 15	+ 11	+ 9	+ 8	+ 8	+ 9

Da die Betreuung der Kinder in der Förderart Krippe/Tagespflege bedarfsgerecht möglich ist, besteht keine Notwendigkeit zur Schaffung zusätzlicher Plätze.

2. Förderart Kindergarten

	2017	2018	2019	2020	2021	2022	2023	2024	2025
Anzahl Kinder 3 -6,5 Jahre	305	305	302	296	294	301	308	315	319
durchschnittliche Betreuungsquote Vorjahre	100,0%	100,0%	100,0%	100,0%	100,0%	100,0%	100,0%	100,0%	100,0%
ermittelter Platzbedarf	305	305	302	296	294	301	308	315	319
Kapazität	248	282	282	282	282	282	282	282	282
Auslastungsgrad	96,0%	96,0%	96,0%	96,0%	96,0%	96,0%	96,0%	96,0%	96,0%
zur Verfügung stehende Plätze	238	271	271	271	271	271	271	271	271
Bedarf / Überhang an Plätzen	-67	-34	-31	-25	-23	-30	-37	-44	-48

Anmerkung: Kapazitätsänderung Kita „Kattenkorf“ Kavelstorf

Für die Förderart Kindergarten besteht ab dem Jahr 2017 ein Bedarf. Sollte sich dieser prognostizierte Bedarf tatsächlich bestätigen, kann dieser wie folgt gedeckt werden:

- Unter Berücksichtigung der Richtlinie zur Erteilung der Erlaubnis für den Betrieb von Kindertageseinrichtungen im Landkreis Rostock besteht die Möglichkeit kurzzeitig Krippenplätze mit Kindergartenkindern zu belegen.
- Schaffung zusätzlicher Plätze.

Die Regionalplanung für die Gem. Dummerstorf sieht bis zum Jahr 2020 die Schaffung von 120 Wohneinheiten vor. Damit könnte sich ein weiterer Bedarf entwickeln. Da keine genauen Angaben dazu vorliegen, konnte dies nicht in die Bedarfsberechnung einbezogen werden.

3. Förderart Hort

	2017	2018	2019	2020	2021	2022	2023	2024	2025
Anzahl Kinder 6,5 - 10,5 Jahre	300	316	339	357	368	370	367	364	362
durchschnittliche Betreuungsquote Vorjahre	66,7%	66,7%	66,7%	66,7%	66,7%	66,7%	66,7%	66,7%	66,7%
ermittelter Platzbedarf	200	211	226	238	245	247	245	243	241
Kapazität	208	208	208	208	208	208	208	208	208
Auslastungsgrad	100%	100%	100%	100%	100%	100%	100%	100%	100%
zur Verfügung stehende Plätze	208	208	208	208	208	208	208	208	208
Bedarf / Überhang an Plätzen	+ 8	-3	-18	- 30	- 37	- 39	- 37	- 35	- 33

Für die Förderart Hort entsteht ein Bedarf. Gemeinsam mit den Trägern der Einrichtungen ist eine Kapazitätserweiterung bei tatsächlich vorhandenem Bedarf zu prüfen.

3.17 Planungsregion Amt Mecklenburgische Schweiz, Stadt Teterow

Um eine fundierte Bewertung der Bedarfe für das Amt Mecklenburgische Schweiz und die Stadt Teterow vornehmen zu können, ist die Bildung einer erweiterten Planungsregion für die Förderarten Krippe/Tagespflege und Kindergarten erforderlich. Dies ergibt sich insbesondere aus folgenden Aspekten:

- räumliche Nähe
- bereits in der Vergangenheit und auch aktuell wurden und werden Kinder wechselseitig in Einrichtungen des jeweils anderen Territoriums betreut
- zur Erfüllung des Sicherstellungsauftrages des örtlichen Trägers der Jugendhilfe ist die Förderung der Kinder in angrenzenden Städten und Gemeinden zumutbar

3.17.1 Amt Mecklenburgische Schweiz

15 Gemeinden haben sich zur Erledigung ihrer Verwaltungsgeschäfte zum Amt Mecklenburgische Schweiz zusammengeschlossen. Das Amt Mecklenburgische Schweiz erstreckt sich über eine Fläche von 383,72 km². Mit Stand 31.12.2015 leben im Verwaltungsbereich in 91 Orten insgesamt 8.289 Einwohner, darunter 707 Kinder im Alter von 0 – 10 Jahren (StatLA MV). Der Hauptsitz der Amtsverwaltung befindet sich in der nicht amtsangehörigen Stadt Teterow. Die Amtsverwaltung hat eine Außenstelle in Jördenstorf. Zum Amt gehören die Gemeinden Alt Sührkow, Dahmen, Dalkendorf, Groß Roge, Groß Wokern, Groß Wüstenfelde, Hohen Demzin, Jördenstorf, Lelkendorf, Prebberede, Schorssow, Schwasdorf, Sukow-Levitzow, Thürkow und Warnkenhagen.

Bestandserhebung

Im Amt Mecklenburgische Schweiz erfolgte am 01.06.2016 die Betreuung und Förderung der Kinder im Alter von 0 bis 10 Jahren gemäß § 22 SGB VIII in zehn Kindertageseinrichtungen sowie bei sechs Tagespflegepersonen.

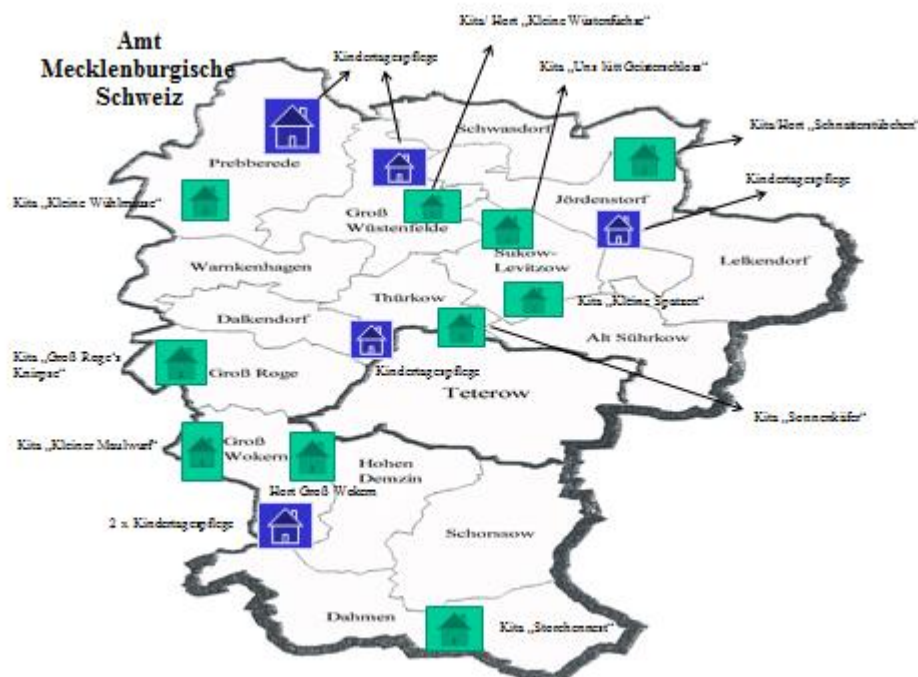

Kindertageseinrichtungen/Kindertagespflegepersonen

Einrichtung	Träger der Einrichtung	Kapazität am 01.06.2016			
		gesamt	KK	KG	Hort
Kita "Groß Roge's Knirpse" Groß Roge	Amt Mecklenburgische Schweiz	49	13	36	
Kita "Kleiner Maulwurf" Groß Wokern	Internationaler Bund e. V.	32	8	24	
Hort Groß Wokern	Internationaler Bund e. V.	44			44
Kita "Storchennest" Großen Luckow	Verein "Dorfmiteinander" e. V.	18	10	8	
Kita / Hort "Schnatterstübchen" Jördenstorf	Lebenshilfe Güstrow e. V.	110	18	48	44
Kita "Kleine Spatzen" Levitzow	Frauenverein Levitzow e. V.	30	8	22	
Kita "Uns lüßt Geisterschloss" OT Sukow-Marienhof	Kinderbetreuungsverein Sukow-Marienhof e. V.	22	6	16	
Kita "Sonnenkäfer" Thürkow	Kinderbetreuungsverein Thürkow e. V.	24	6	18	
Kita / Hort "Kleine Wüstenfüchse" Groß Wüstenfelde	Kinder-u.Jugendbetreuungsverein Groß Wüstenfelde e. V.	53	18	26	9
Kita "Kleine Wühlmäuse" Prebberede	Kinderbetreuungsverein Prebberede e. V.	33	6	27	
6 Kindertagespflegepersonen		30	30		
gesamt		445	123	225	97

Kindertageseinrichtungen und Kindertagespflege per 01.06.2016

Kindertageseinrichtungen gesamt	10
dav. bei öffentlichem Träger	1
bei freiem Träger	9
Tagespflegepersonen	6

Auslastung der Kindertageseinrichtungen/Kindertagespflegepersonen am 01.06.2016

	Kapazität			Belegung			% Auslastung		
	KK	KG	Hort	KK	KG	Hort	KK	KG	Hort
10 Kindertages- einrichtungen	93	225	97	71	223	61	76,34%	99,11%	62,89%
6 Kindertages- pflegepersonen	30			20			66,67%		
insgesamt	123	225	97	91	223	61	73,98%	99,11%	62,89%

Nachfolgende Übersicht zeigt die Bevölkerungsentwicklung im Amt Mecklenburgische Schweiz – Lebendgeborene 2006 – 2015 (StatLA M-V)

Gemeinde	2006	2007	2008	2009	2010	2011	2012	2013	2014	2015
Alt Sührkow	2	3	3	6	1	3	1	1	4	2
Dahmen	3	6	5	3	1	5	1	0	5	1
Dalkendorf	2	2	2	3	0	4	0	3	1	3
Groß Roge	6	11	3	8	6	7	11	2	9	2
Groß Wokern	10	9	6	10	10	10	3	5	11	5
Groß Wüstenfelde	3	9	3	6	6	3	4	3	4	4
Hohen Demzin	4	0	3	1	1	3	2	0	3	2
Jördenstorf	8	5	3	7	3	10	3	4	3	4
Lelkendorf	4	2	8	4	3	4	4	4	2	2
Prebberede	10	7	6	6	10	10	6	9	9	8
Schorssow	4	4	2	7	5	3	2	7	3	4
Schwasdorf	4	5	2	3	5	5	2	2	2	5
Sukow-Levitzow	2	4	4	2	4	3	3	5	3	4
Thürkow	5	3	2	4	2	4	2	4	4	3
Warnkenhagen	1	5	3	4	4	0	3	2	0	1
Amt Meckl.Schweiz ges.	68	75	55	74	61	74	47	51	63	50

Graphische Darstellung zur vorstehenden Übersicht

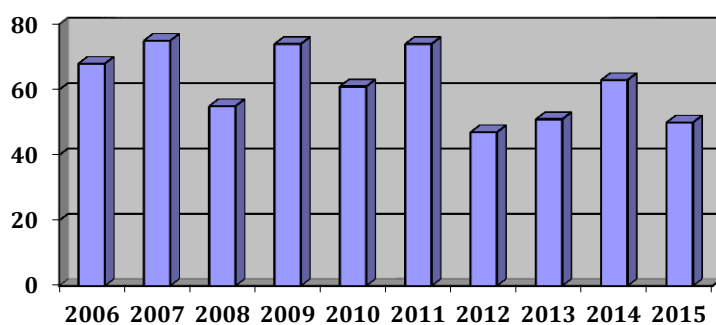

Bedarfsermittlung

WIMES Bevölkerungsprognose 2030

Prognose	2016	2017	2018	2019	2020	2021	2022	2023	2024	2025
Kinder i. Alter 1 - 6,5 Jahre	385	374	368	379	381	383	394	404	413	419
Kinder i. Alter 6,5 - 10,5 Jahre	303	317	322	314	307	299	292	296	293	289

Für die Förderart Hort wurden die Einschulungsjahrgänge 01.07.2006 – 30.06.2016 die durch das Amt Mecklenburgische Schweiz zur Verfügung gestellt wurden, zugrunde gelegt. Dabei wurde der Einzugsbereich für die Grundschule in Jördenstorf berücksichtigt.

Folgende Übersicht zeigt die Anzahl der Kinder nach Einschulungsjahrgang:

Einschulungsjahr		2014	2015	2016	2017	2018	2019	2020	2021	2022
Einzugsber. Grds.-schule Jördenstorf										
Jördenstorf		9	7	6	8	9	5	5	1	7
Warnkenhagen		4	4	4	2	5	4	2	0	2
Lelkendorf		4	7	6	5	2	6	3	3	0
Groß Wüstenfelde		7	4	7	7	3	10	5	7	6
Prebberede		10	3	11	8	7	7	7	9	7
Sukow-Levitzow		5	4	4	4	6	6	4	2	4
Schwasdorf		6	1	7	9	3	2	5	5	6
Thürkow		3	3	3	5	3	4	2	5	1
		48	33	48	48	38	44	33	32	33

1. – 4. Klasse	2017				177					
	2018					167				
	2019						178			
	2020							163		
	2021								147	
	2022									142

Da konkrete Angaben zur Anzahl der einzuschulenden Kinder ab dem Jahr 2023 nicht vorliegen, wurde der errechnete Bedarf an Hortplätzen für das Jahr 2022 in den folgenden Jahren nicht verändert.

Ermittlung der Bedarfe der einzelnen Förderarten nach § 2 KiföG M/V

1. Förderart Krippe und Tagespflege

	2017	2018	2019	2020	2021	2022	2023	2024	2025
Anzahl Kinder 1 - 3 Jahre	119	122	127	132	137	141	143	145	146
durchschnittliche Betreuungsquote Vorjahre	84,1%	84,1%	84,1%	84,1%	84,1%	84,1%	84,1%	84,1%	84,1%
ermittelter Platzbedarf	100	103	107	111	115	119	120	122	123
Kapazität	116	116	116	116	116	116	116	116	116
Auslastungsgrad	96,0%	96,0%	96,0%	96,0%	96,0%	96,0%	96,0%	96,0%	96,0%
zur Verfügung stehende Plätze	111	111	111	111	111	111	111	111	111
Bedarf / Überhang an Plätzen	+ 11	+ 9	+ 5	+ 0	- 4	- 7	- 9	- 11	- 11

Eine Wertung dieser Ergebnisse und die Ableitung möglicher Handlungsempfehlungen erfolgt unter Punkt 3.17.3

2. Förderart Kindergarten

	2017	2018	2019	2020	2021	2022	2023	2024	2025
Anzahl Kinder 3 -6,5 Jahre	255	246	252	249	246	253	261	268	273
durchschnittliche Betreuungsquote Vorjahre	100,0%	100,0%	100,0%	100,0%	100,0%	100,0%	100,0%	100,0%	100,0%
ermittelter Platzbedarf	255	246	252	249	246	253	261	268	273
Kapazität	230	230	230	230	230	230	230	230	230
Auslastungsgrad	96,0%	96,0%	96,0%	96,0%	96,0%	96,0%	96,0%	96,0%	96,0%
zur Verfügung stehende Plätze	221	221	221	221	221	221	221	221	221
Bedarf / Überhang an Plätzen	-34	-25	-31	-28	-25	-32	-40	-47	-52

Eine Wertung dieser Ergebnisse und die Ableitung möglicher Handlungsempfehlungen erfolgt unter Punkt 3.17.3

3. Förderart Hort

	2017	2018	2019	2020	2021	2022	2023	2024	2025
Anzahl Kinder 6,5 - 10,5 Jahre	177	167	178	163	147	142	142	142	142
durchschnittliche Betreuungsquote Vorjahre	22,1%	22,1%	22,1%	22,1%	22,1%	22,1%	22,1%	22,1%	22,1%
ermittelter Platzbedarf	39	37	39	36	32	31	31	31	31
Kapazität	110	110	110	110	110	110	110	110	110
Auslastungsgrad	100%	100%	100%	100%	100%	100%	100%	100%	100%
zur Verfügung stehende Plätze	110	110	110	110	110	110	110	110	110
Bedarf / Überhang an Plätzen	+ 71	+ 73	+ 71	+ 74	+ 78	+ 79	+ 79	+ 79	+ 79

Eine Erweiterung der Kapazität in der Förderart Hort ist im Planungszeitraum nicht erforderlich.

3.17.2 Stadt Teterow

Die Stadt Teterow erstreckt sich über eine Fläche von 47,17 km². Mit Stand 31.12.2014 leben in der Stadt Teterow einschl. der drei angehörenden Ortsteile 8.604 Einwohner, darunter 710 Kinder im Alter von 0 – 10 Jahren. (StatLA M-V)

Bestandserhebung

In der Stadt Teterow erfolgte am 01.06.2016 die Betreuung und Förderung der Kinder im Alter von 0 bis 10 Jahren gemäß § 22 SGB VIII in sieben Kindertageseinrichtungen sowie bei vier Tagespflegepersonen.

Stadt Teterow

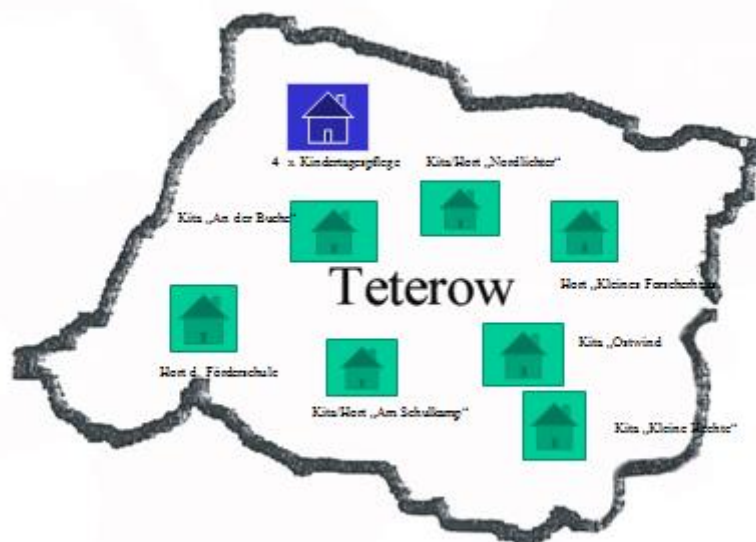

Kindertageseinrichtungen/ Kindertagespflegepersonen

Einrichtung	Träger der Einrichtung	Kapazität am 01.06.2016			
		gesamt	KK	KG	Hort
Kita / Hort "Nordlichter" Teterow	Stadt Teterow	273	42	120	111
Kita / Hort "Am Schulkamp" Teterow	AWO Soziale Dienste gGmbH Güstrow	172	30	98	44
Kita "An der Buche" Teterow	Güstrower Werkstätten GmbH	65	18	47	0
Hort "Kleines Forscherhaus" Teterow	CJD Waren (Müritz)	60	0	0	60
Kita "Kleine Hechte"	CJD Waren (Müritz)	18	18	0	0
Kita "Ostwind" Teterow	Lebenshilfe Güstrow e. V.	80	25	55	0
Hort d.Schule m.Förderschw.pkt. lernen u. geistige Entwicklung	Landkreis Rostock	25	0	0	25
4 Kindertagespflegepersonen		20	20	0	0
		713	153	320	240

Übersicht Träger am 01.06.2016

Kindertageseinrichtungen gesamt	7
dav. bei öffentlichem Träger	2
bei freiem Träger	5
Tagespflegepersonen	4

Auslastung der Kindertageseinrichtungen/Kindertagespflegepersonen am 01.06.2016

	Kapazität			Belegung			% Auslastung		
	KK	KG	Hort	KK	KG	Hort	KK	KG	Hort
7 Kindertages- einrichtungen	133	320	240	117	328	223	87,97%	102,50%	92,92%
4 Kindertages- pflegepersonen	20			16			80,00%		
insgesamt	153	320	240	133	328	223	86,93%	102,50%	92,92%

Nachfolgende Übersicht zeigt die Bevölkerungsentwicklung in Teterow – Lebendgeborene in den Jahren 2006 – 2015 (StatLA M-V)

Stadt	2006	2007	2008	2009	2010	2011	2012	2013	2014	2015
Teterow	69	75	74	81	70	85	71	73	66	56

Graphische Darstellung zur vorstehenden Übersicht

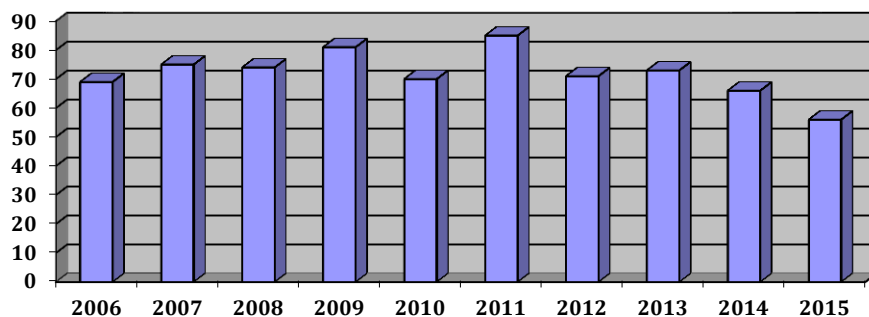

Bedarfsermittlung

WIMES Bevölkerungsprognose 2030

Prognose	2016	2017	2018	2019	2020	2021	2022	2023	2024	2025
Kinder i. Alter 1 - 6,5 Jahre	385	383	377	372	368	370	373	371	366	362
Kinder i. Alter 6,5 - 10,5 Jahre	302	303	305	299	298	292	281	277	271	276

Für die Förderart Hort wurden die Einschulungsjahrgänge 01.07.2006 – 30.06.2016, die von der Stadt Teterow und dem Amt Mecklenburgische Schweiz zur Verfügung gestellt wurden, zugrunde gelegt. Dabei wurde der Einzugsbereich für die Grundschule in Teterow berücksichtigt. Zum Einzugsbereich der Grundschule gehören neben der Stadt Teterow, die Gemeinden Alt Sührkow, Hohen Demzin, Dahmen und Schorssow.

Folgende Übersicht zeigt die Anzahl der Kinder nach Einschulungsjahrgang:

Einschulungsjahr	2014	2015	2016	2017	2018	2019	2020	2021	2022
Gemeinde/Stadt:									
Teterow	89	82	73	71	67	69	69	62	59
Alt Sührkow	4	4	6	4	5	0	5	3	4
Hohen Demzin	1	1	1	1	6	1	1	4	4
Dahmen	7	3	2	4	6	1	6	2	2
Schorssow	2	5	5	8	2	7	5	1	4
Einzugsber.gesamt	103	95	87	88	86	78	86	72	73
1. – 4.Klasse	2017			373					
	2018				356				
	2019					339			
	2020						338		
	2021							322	
	2022								309

Da konkrete Angaben zur Anzahl der einzuschulenden Kinder ab dem Jahr 2023 nicht vorliegen, wurde der errechnete Bedarf an Hortplätzen für das Jahr 2022 in den folgenden Jahren nicht verändert.

Ermittlung der Bedarfe der einzelnen Förderarten nach § 2 KiföG M/V:

1. Förderart Krippe / Tagespflege

	2017	2018	2019	2020	2021	2022	2023	2024	2025
Anzahl Kinder 1 - 3 Jahre	127	137	137	136	135	134	132	130	128
durchschnittliche Betreuungsquote Vorjahre	78,1%	78,1%	78,1%	78,1%	78,1%	78,1%	78,1%	78,1%	78,1%
ermittelter Platzbedarf	99	107	107	106	105	105	103	102	100
Kapazität	146	146	146	146	146	146	146	146	146
Auslastungsgrad	96,0%	96,0%	96,0%	96,0%	96,0%	96,0%	96,0%	96,0%	96,0%
zur Verfügung stehende Plätze	140	140	140	140	140	140	140	140	140
Bedarf / Überhang an Plätzen	+ 41	+ 33	+ 33	+ 34	+ 35	+ 36	+ 37	+ 39	+ 40

Eine Wertung dieser Ergebnisse und die Ableitung möglicher Handlungsempfehlungen erfolgt unter Punkt 3.17.3

2. Förderart Kindergarten

	2017	2018	2019	2020	2021	2022	2023	2024	2025
Anzahl Kinder 3 -6,5 Jahre	256	240	235	232	235	240	239	236	234
durchschnittliche Betreuungsquote Vorjahre	100,0%	100,0%	100,0%	100,0%	100,0%	100,0%	100,0%	100,0%	100,0%
ermittelter Platzbedarf	256	240	235	232	235	240	239	236	234
Kapazität	315	315	315	315	315	315	315	315	315
Auslastungsgrad	96,0%	96,0%	96,0%	96,0%	96,0%	96,0%	96,0%	96,0%	96,0%
zur Verfügung stehende Plätze	302	302	302	302	302	302	302	302	302
Bedarf / Überhang an Plätzen	+ 46	+ 62	+ 67	+ 70	+ 67	+ 62	+ 63	+ 66	+ 68

Eine Wertung dieser Ergebnisse und die Ableitung möglicher Handlungsempfehlungen erfolgt unter Punkt 3.17.3

3. Förderart Hort

	2017	2018	2019	2020	2021	2022	2023	2024	2025
Anzahl Kinder 6,5 - 10,5 Jahre	373	356	339	338	322	309	309	309	309
durchschnittliche Betreuungsquote Vorjahre	62,1%	62,1%	62,1%	62,1%	62,1%	62,1%	62,1%	62,1%	62,1%
ermittelter Platzbedarf	232	221	211	210	200	192	192	192	192
Kapazität	253	253	253	253	253	253	253	253	253
Auslastungsgrad	100%	100%	100%	100%	100%	100%	100%	100%	100%
zur Verfügung stehende Plätze	253	253	253	253	253	253	253	253	253
Bedarf / Überhang an Plätzen	+ 21	+ 32	+ 42	+ 43	+ 53	+ 61	+ 61	+ 61	+ 61

Anmerkung:

Die Kapazität enthält 25 Plätze des Hortes des LK Rostock. Diese Plätze sind den Kindern der Schule mit Förderschwerpunkt Lernen und geistige Entwicklung vorbehalten.

Eine Erweiterung der Kapazität in der Förderart Hort ist im Planungszeitraum nicht erforderlich.

13.17.3 Handlungsempfehlungen für die Region Amt Mecklenburgische Schweiz, Stadt Teterow

Zusammenfassung zu Förderarten Krippe/Tagespflege/Kindergarten

	Bedarf/Überhang an Plätzen								
Förderart Krippe/Tgpfl.	2017	2018	2019	2020	2021	2022	2023	2024	2025
Amt Mecklenburgische Schweiz	+11	+9	+5	0	-4	-7	-9	-11	-11
Stadt Teterow	+41	+33	+33	+34	+35	+36	+37	+39	+40
Bedarf/Überhang an Plätzen	+52	+42	+38	+34	+31	+29	+28	+28	+29
	Bedarf/Überhang an Plätzen								
Förderart Kindergarten									
Amt Mecklenburgische Schweiz	-34	-25	-31	-28	-25	-32	-40	-47	-52
Stadt Teterow	+46	+62	+67	+70	+67	+62	+63	+66	+68
Bedarf/Überhang an Plätzen	+12	+37	+36	+42	+42	+30	+23	+19	+16

Da die Betreuung der Kinder in der Förderart Krippe/Tagespflege sowie in der Förderart Kindergarten bedarfsgerecht möglich ist, besteht keine Notwendigkeit zur Schaffung zusätzlicher Plätze.